夕刊
京城日報
夕刊一部 定價金 錢
編輯兼發行人 池田林儀
印刷人 神永昇
發行所 京城府太平通一丁目三十一番地 合資會社 京城日報社

優良國産 當牌受領 寶 タカラソース

寄贈 13.9. 帝國圖書館

時局對策調査會

各部門の權威を網羅して けふ本府で開催

支那事變勃發以來東亞の情勢は俄然激變を遂げるに至り、帝國の大陸政策の據點であり、前進兵站基地たるの重要任務を帶びるに至つた我が半島にとつて曠古未曾有とも稱すべき劃期的なる朝鮮總督府時局對策調査會は中央政府の任命による各日本朝野の權威者約百名を網羅して今六日から四日間に亘り總督府第一會議室の大ホールに於て朝鮮の今後採るべき施策の大綱を決すると共に、また半島將來の國策擔當を再檢討すべき重大使命を帶び衆智を集めて開催された、我が半島は新東亞建設に次ぐに今回の支那事變により前進兵站基地たる重要役割を擔つて來たが、更に半島は周圍の環境に對應した張鼓峰事件が起るに及び益々その重要性は強調されるに至り、戰時體制の強化により國家の總力を擧げて人的、物的の兩要素を總動員してこれが完璧を期し人的には忠良なる皇國臣民たるの質實具備に努力し「内鮮一體」の皇道原理を具現して、東亞民族の大樞軸による「東洋人の東洋」の建設を目標とし、物的には大陸前進基地たるの使命を遂行して地下豐な資源の開發をなし歐亞國際に即して日滿支經濟ブロックの上に占むる半島の機能を生かし、半島の地理的、資源的、國防的、人的の諸條件を綜合し兵站基地として支那の經濟開發に協力、一方には内地産業の大陸進出の足場たらしめ、これが必要上道路、港灣、航空、通信、鐵道等諸般の施設をなし國防の安全強化を計らねばならぬ、この物心兩面において半島は今正に劃期的の態勢を整へ、これを推進力として半島を牢固不動の地位に置き換へる秋であるが、この大目標を掲げ第一日六日は午前九時本府第一會議室に南總督臨席し、委員九十七名（内七名缺席）幹事十二名、合計百十四名が出席し、これに本府所屬官及各課長五十餘名が列席、政務總監大野委員長の統總の下に大委員會は開かれた、斯くて定刻九時南總督は別項の如く半島の使命・調査會開催の目的を指示する告辭をなし大野委員長より挨拶があり各委員の挨拶を終つて議事に入つた【寫眞は時局對策調査會】

委員の接待係

▲……時局對策調査委員の顏觸れも殆ど出揃つて、あとは各委員の名論卓說を待つばかりであるが本府では遠來の珍客に萬一粗漏があつてはならじと委員達の宿泊してゐるホテル・旅館等に各三名宛の屬官級を派遣してこれが接待に任ぜしめてゐる

▲……ところがホテルや旅館には大々多年洗練されたボーイや女中が澤山居て、手の痒ゆいところ迄痛てさすらんばかりの待遇に、わざ〳〵接待氏をわづらはすまでもないので各屬官級連は六時から晩の十時迄廊下を行つたり來たり、マア立ちん棒と言つた形

南總督の告辭要旨

“朝鮮統治の眞諦を理解せずに 大陸問題を語るの資格なし”

今回 朝鮮總督府時局對策調査會を開催するに當り、各位には御繁用の折柄にも不拘、萬障を排して之が委員たることを御受諾下されたる段は本職の欣幸に存ずる所でありまして、殊に遠隔の地より御參會ありたる各位の勞に對し深く感謝の意を表する次第であります

支那 事變は既に年餘を經過し、此の間皇軍は到る所に勝利を收め、今日見るが如き偉大なる戰果を收め、又近くは我が國境に於ける蘇聯軍の不當なる侵犯を一蹴して國威を中外に發揚致しましたことは天稜威の下、皇軍將兵の至誠盡忠の致す所でありまして、茲に開會劈頭に於て各位と共に皇軍の勞苦に感謝し、併せて殉國の英靈に深く敬悼の意を表する者であります

朝鮮 總督府に於きましては滿洲事變以來に於ける朝鮮經濟の新動向に對して將來を律すべき方針を檢討する爲に一昨昭和十一年秋、各方面の權威者を網羅して朝鮮産業經濟調査會を開催し、當時各位の中にも之が委員として熱心なる討議を煩はしたのであります

而し 其の答申事項は施政上の參考資料として有用なる貢獻を致しつゝあつたのでありますが、昨年支那事變の勃發するに及び其後の東亞の事情は俄然激變を來すに至り、帝國の大陸政策上、前進兵站基地たる朝鮮の使命は茲に一段の重さを加へたる部門に亘り更に檢討を要する段階に到達致したのであります

曠古 未曾有の國難に際會したる現事變は昨夏盧溝橋事件突發の直後、吾々の推想したる如く事毎に非常時局の恒久性を立證致しつゝあります、即ち抗日政權絕滅の爲めの持久戰と新支那擁立の長期建設とに直面せるは勿論、赤化の脅威防遏其の他第三國の陰謀策を排し、我が東亞新秩序を實現する爲めに於て遭り得べき困難且重大なる事態に善處せねばなりませぬ

之が ため帝國の大陸前進基地としての朝鮮の今後採るべき施策の大綱を決する上に慎重なる用意を加ふるの要を認め本調査會を設置して朝野各般權威者の所見に聽き周到なる審議を得て以て國策擔當の任務に遺憾なきを期したいと存ずる次第であります

畏くも 天皇陛下に於かせられましては過ぐる七月七日事變一周年に際し優渥なる勅語を賜ひ、今事變の目的達成の爲に益々國家の總力を擧ぐべき所以を昭示し給ひましたることは聖慮宏遠只々恐懼の外ありませぬ

世界 大戰を劃期とせる近代戰の本質は國力綜合戰でありまして國家の凡ゆる力を綜合し之を國防の目的に集中するにあります、而して此の國防力の根柢をなすものは國民の精神力と經濟力との合作であります、然るに此の二つの力は兼ねて人的、物的の兩要素に歸するのでありまして、此の兩要素に對して一貫無礙の政治力を發揮せしめ、以て總動員の效率を擧ぐる所に戰時體制の完璧を庶幾し得らるゝものと信ずるのであります

事變 以來半島に於きましては、國民精神總動員並に物資總動員の兩者共、その時期、その方法に於て大體中央政府の方針に順應し戰時體制の強化を志して今日に至つたのでありますが、同じく頭目の下に行はるゝ施設又は運動と雖、之が效果を的確ならしむるには半島特有の實情に卽して爲されねばならぬことは申すまでもなく、今後半島として有する所の凡ゆる可能力を振ひ起して國家總力の擴充に貢獻を期する上に特に此の用意を必要と致すのであります

茲に 施政の立場から時局下に於ける半島の諸動向と、それに對する所見の一端を參考に供したいと存じます

第一 人的、精神的方面に就て見ますると過去一年間の人心の動向は、皇國臣民としての赤誠の流露に於て極めて顯著なるものがあります、本職は就任以來歷代當局の苦心を繼承して政綱の普及に努め、特に國體明徵を施政の第一要目に掲げ半島同胞をして名實共に忠良なる皇國臣民たらしむることに最大の努力を傾注致しつゝあるのでありますが

今次 事變の現實的に結び付きたる朝鮮と滿洲事變とは半島人心の間に非常なる感激を喚び起し、既に識者の周知せる如く内鮮一體の觀念に基く愛國の赤誠となつて遍く發露致したのでありまして、朝鮮施政の一劃期を意味する所の朝鮮人志願兵及普通教育に於ける内鮮人區別撤廢の二制度は斯の如き時運の背景の下に實現致したのでありますが

併し ながら内鮮一體を深化せしめ半島同胞が名實共に皇國臣民たる資質を具備するには到底今日の程度を以て滿足すべきでないことは申すまでもありませぬ、今次聖戰究極の目的は東亞民族の大團結に依りて『東洋人の東洋』を確保し、同文同種の隣國民生の福祉增進と文化興隆を圖り、依つて以て我皇國の精神たる八紘一宇の具現に邁進することであります

而し て之が成達の途上或は日滿關係の場合、或は日支關係の場合各々歷史と環境とに依つて其の樣式を異にするとは謂へ、『内鮮一體』の顯現こそは我が崇高無比なる皇道原理の具體化として頑倫の民族に對する指導的規範たることを實證すべきものと考へらるゝのでありまして

本會の成果につき 大なる期待を有す

朝鮮 統治の目標と實績とは我が東亞經綸の上に眞に巨大なる意義を有するのであります、故に朝鮮統治の根本義を看せば是れ卽ち肇國の大理想たる八紘一宇の皇謨に遡りたるものにして一視同仁の聖旨を徹底して内鮮一體を具現し、外に郎ち滿洲、支那は勿論延いて世界に我が仁義立國の大精神を宣弘する所以となります

然る に世間往々にして日本獨特の本領を辨せずして外國殖民政策の概念的尺度を以て朝鮮統治を量らんとするものなきにあらず此の如きは甚だしきものであります、元來朝鮮統治の根本義は一視同仁の聖旨を奉體する道義政治にして外國が其の本國の利益を中心とする搾取政策とは其の根本の理念に於て出發點を異にするものであります

朝鮮 統治が如何に私心なく道義的であるかは全く世界に類例のなき事蹟であつて最近朝鮮を視察せる外人等が從來に於ける彼等の認識の誤りを率直に是正しつゝあるは殆んど例外がありませぬ、例へば過般イタリア經濟修交使節團來鮮の際其の代表的の一閣員が『自分は朝鮮を見て始めて眞の日本の姿を認識した、今日の日本、明日の日本を知るには先づ朝鮮を見るに如くはなし』と

語れ るが如き、又滿洲事變の當時リツトン調查團の一委員が『日本が若し朝鮮統治の實績をもつと詳しく世界に宣傳せしめて居たならば、滿洲事變に對する列國の認識を一變せしめ得たであらう』と語れるが如き何れも心ある外人が朝鮮統治の特殊なる意義を見落さないことを知るべきでありまして、此の點に關しては先づ内鮮人自らの深き省察を必要とするのであります、『朝鮮統治の眞諦を理解せずして大陸問題を語るの資格無し』とは

本職 の固く信ずる所であります、吾人は内鮮人雙方の自覺の增進により此の精神を更に深く徹底せしめ、内鮮一體を言ふの必要なき境地に進まなければなりませぬ、而して其の時機は既に熟し、其の方法亦決して乏しきを嘆じないのであります

此の 思想、精神の上より見たる人的要素の改善向上は、半島の廣義國防又は産業經濟を考察する場合の基本條件となるのでありますから、各位には深き御關心の下に關係せらるゝ總ての方面に於て御考慮を煩はし度いと存ずるのであります

第二 に物的、經濟的要素に就て見ますれば、時局下に於て示唆を受くる所亦極めて大であります

八紘一宇の精神に基く今次事變の終局に於て偉大なる目的達成の爲に帝國が負擔すべき前途の事態を想察致しますれば更に大なる戰時態勢を儼乎たらしむべき場合に於ても

或は 大陸に於ける長期建設遂行に於きましても、一層擴汎且つ鞏固なる物的資源の充實を急務とするのでありますが、大陸前進兵站基地たる半島の使命に鑑み、此等の準備に備へて遺憾なきを期するの事の緊要なるは謂ふ迄もありませぬ

此の 見地に立つて考察致しますれば、先づ帝國の戰時經濟の安全感の由つて來る所と半島との關係は密接不離の關係があり、更に廣義國防の上に占むる半島の職能を考察すれば農林、水産等食糧及原料生產の部門に於て農山漁民の福利增進と相俟つて之等資源の培養、涵養を最高限度に全開するの途が此の際充分に再檢討されねばならぬと存ずるのであります

又工 鑛業の擴充强化に就て考察すれば半島今後の使命は更に一層大であります、半島の地理的、資源的、國防的、人的諸條件を綜合し、或は帝國の前進兵站基地として、或は支那の經濟開發に對する協力の任務に於て、此處に内地產業の大陸進出の足場としての一劃期であつて多數識者の夙に痛感する所であります

内地 產業の大陸進出の足場たることは一面には内鮮一體を深化の爲に内地人の半島移住を誘導し一面には又戰時代の國防的見地より當然の歸結でありまして、之れに依つて重工業、輕工業等の高度產業を半島に興し、國內產業構成の地理的分布狀態を大乘的國策の線に沿はしむるの要を見るのであります、過去久しく主として內地資本及技術の流入に依つて助長され成長し來つた半島工業發展の經過に照し、關係當局及企業家に課せられたる重要案件であると存ずるのであります

半島 の礦山業が多種なる地下資源開發の任を帶び産金事業を首めとして國家の財政經濟に大なる寄與をなしつゝあることは慶賀する所でありますが、此の部門に於きましても更に速度を速めて國家の急需に應ずるには内鮮企業家の積極的進出を要するのであります

唯だ 昨今の情勢は之等工業原料に要する資材の不足を嘆ぜねばならぬ有樣にありますが、能ふ限り合理的なる方法を研究し國の助成策の適宜と相俟つて其の最善を期することが時局に對して負ふ國民の時務であると存ずる次第であります

一昨 年開催の產業經濟調査會に於ては農林水產業、工鑛業、商業、貿易、金融、交通等各般に亘る半島の產業經濟振興策に就て熱心なる討議が爲され其の要綱は施政上今猶ほ貴重なる參考資料と相成つて居りますが

事變 の齎せる東亞諸情勢の激變と戰時國策上の痛切なる要求とに鑑み、更に深刻なる時局を前提として改めて之等の諸問題を再檢討する必要がありますので、此の已むなき所以を各位に於て御了承あらんことを希望致すのであります

今や 時局の重大なることは申述べる迄もありませぬが、先般吾人に一大衝動を與へた張鼓峰事件は我が北鮮國境と一衣帶水の彼岸に發生したのでありますが、幸にして皇軍の忠烈なる威武と外交々涉の宜しきを得たるとに依り一時解決點に達したりとは謂へ

對者 に關心ある限り第二第三の類似事件が到る所に起つて我が國民の忍耐力を試驗に導くことなきを保し難いのでありまして、此の場合我が北鮮地方の特殊なる重要性は更めて檢討さるべきでありまして、道路、港灣、鐵道等諸般の施設は總て國防の安全强化を眼目として有事の日に備ふるの用意を特に必要と致すのであります

之を 要するに朝鮮統治の現段階として其の負荷する責務に深く省み精神的方面に於きましても、物質的方面に於きましても益々其の基礎を鞏固ならしむることを緊要とする秋であると信じまして之が對策を衆智に求むることと致したのであります

本調 査會の諮問事項の範圍は本職の考へて居る總合的計畫の全部を網羅して居るものではありませんが、何れも人的、物的兩要素に亘つて國策的使命として重大なるものがありますので各位に於かれましても此の點を御含み置き願ひたいと存じます

本職 と致しましては無論本會の成果につき大なる期待を有し本職の抱懷する根本方針に一致する諸施策を採つて以て官民二つの立場より帝國の永久的施政方針たらしむる覺悟でありますから何卒御熟議を煩はし度いと存ずる次第であります

以上を以て御挨拶と致します

昭和十三年九月六日 朝鮮總督 南次郎

廣濟の陷落迫る 能家塞を確保す

【南潯線にて五日荷田前線特派員發】大別山系の嶮峻による敵の堅壘を征服、廣濟をのぞんで七里坪を進擊中の各部隊は五日夕廣濟西面の敵陣地能家塞を確保、廣濟陷落は既に時間の問題となつた

總攻擊

【南潯線六日同盟】大別山麓の諸要衝を完全なまでに驅逐し廣濟を眼下に見下し鼓背に迫擊を續けて居る我部隊は愈よ六日午前七時を期し廣濟總攻擊に移つた、卽ち左翼中野、長谷川部隊は謝家舖より一擧に獨山鋪及謝家舖方面より、中央若松部隊は五里舖より廣濟目指して突進した

葉家集西方 山岳地帶の敵 潰亂狀態に陷る

【葉家集五日同盟】史河東岸陶河店前面において去る三日來我が軍に頑強に抵抗中の敵第八十八師は中央直系の精鋭軍にて堅固な陣地より頑強に抵抗しつつ四日より敵約數團に亘り我に逆襲し來り我が兩面を挾んで肉彈戰を展開したが我が猛攻に遂に潰走し始めた、彼我の死鬪は二晝夜に及び陣地一帶には敵の死體が累々としてゐる、河尻山の凄慘なる情景を呈し、我が軍の前線は今なほ抵抗中なるが、河店占領は今明日の見込みである

固始縣城側背に出で 敵の退路遮斷

【廣州五日同盟】大別山山系戰線より西北進した我軍の先遣部隊は五日午後五時頃迂廻して固始西南方四キロの地點に進出し夕刻同縣城側背に出で早くも敵の退路を遮斷した、しかして我が空中偵察によれば固始にある敵は同縣城東方を流れる河南に東面して堅固な陣地を構築してゐる

漢口會戰近づく

【北京五日同盟】四日突如隴海線附近〇〇より行動を開始した新鋭〇〇部隊の進擊は、長江を挾んで進擊する南方各部隊と共に鄭州以南漢口に至る京漢線南段の敵、漢口北西陣地の全線に亘つて東方よりの大强壓を與へることになり、一方蒲州、風陵渡、平陸、孟縣をつなぐ山西西南部京漢線北段西方諸部隊の進擊は北方よりの一大重壓となる譯で、南北兩軍の精銳を以てその有力なる半包圍陣形は有史以來最大の大殲滅線を以てこゝに全く完成せられ、漢口會戰を含む軍事史上最大の會戰は敗殘支那軍の西走を繞込みつつ次第に近付きつゝある

商城を大爆擊

【廣州五日同盟】四日の商城爆擊に引續き五日午後五時我が田中部隊の陸の荒鷲は銀翼を連ねて、大擧商城を大爆擊し敵兵團部隊及び陣地に多大の損害を與へた

時務の急要なものに付 鐵案を錬らん事を企圖

大野調査會長の挨拶要旨【一】

本調査會官制の規定に依りまして私が職務上會長の席を穢すことに相成りましたに付きましては各位の御援助に依りまして職責を果したいと存じます

會議 を開きまするに先立ち、會長としての御挨拶を兼ねて朝鮮最近の統治狀況一斑を御參考までに私より御說明申上げることゝ致します、朝鮮統治の狀況と申しましても事が廣汎に亘り、到底短時間で詳細を盡すことは不可能でありますから、極めて主要なるのみに付最近事柄の實情に卽して御話申上げたいと存じます

朝鮮 統治の根本方針が一視同仁の聖旨を奉體し、半島同胞をして普く鴻大無邊の皇澤に浴せしむると共に名實共に立派なる皇國臣民たらしむるに在ることは改めて申すまでもありませぬ、始政以來、歷代當局者は此方針を以て施政經營に全力を傾けて參つたのでありますが

其の 結果年月未だ三十年に充たざるに拘らず、統治の根本とする大精神が漸次一般民衆の間に了解せられ、それと共に行政機構は次第に完備し、其の運用も亦圓滑となり、施政は民情の安定に伴ふて伸暢し今日の朝鮮を形成するに到りました

現總 督は就任以來、國體明徵、鮮滿一如、教學振作、農工併進、庶政刷新の五大政綱を掲げて之が實現に努められて居るのであります、此等政綱の根柢となり源流をなすものは謂ふまでもなく内鮮一體の大方針であります、語を換へて申せば

五大 政綱に基く所の兩方面に於ける具體的施策の凡てが内鮮一體の本旨を具現する方法と相成つて居るのであります、而して私が茲に改めて統治の大方針を引き内鮮一體の趣旨を明かに致しますことは、統治の重要性が、只今の段階に於て時局に照して全國民に依りて更に新に再認識せらるるを要すると信ずるからであります

現時 朝鮮統治の重要性を再認識するには二つの角度から考察されねばなりませぬ、其第一は内鮮一體の内容を把握し更に之を深く掘り下げて今次聖戰の目標たる東亞民族の團結に先鞭を示す所の卽ち實際の手本となる意味に於ての道義的意義に就てであり、その第二は帝國の大陸前進兵站基地として有する朝鮮の國策的任務に就てであります、此の二點は現總督の常に強調せらるゝ所でありまして、先程の御挨拶中にも述べられましたから、私から改めて蛇足を添へるまでもありませぬが、少しく施政の實情に卽して御說明申上げてみたいと存じます

先づ 内鮮一體を深化する方法に就ては日本國民としての共同の本的信仰、卽ち國體觀念を相同じくすることが絕對肝要のことゝ相成る次第でありますが、此の點に關し總督府は教育及教化の凡ゆる手段に於て心と形の雙方から之が普及と強化を期して居ります、或は皇國臣民の誓詞と申すものを制定して大人から小學兒童に至るまで暇ある每に齊唱せしめるとか

神社 神祠の奉祀及參拜を勵行するとか、神宮大麻の奉齋や、國旗の揭揚を普及するとか種々の方法を採り來つて居るのでありますが、特に今次事變の齎せる思想的影響及六年前以來繼續し來つた朝鮮獨特の方法による農山漁村振興運動の精神的效果等と相伴ひまして、其の實績に極めて顯著なるものを見るのであります

各分科會に於ける 審議事項

分科會は愈よ七日から第一分科會（第一會議室）第二分科會（第二會議室）第三分科會（第一會議室）に分ち、夫々本府の諮問試案によつて審議されその結果が答申されるのであるが、各分科會に於て審議される事項は次の通り

第一分科會

一、内鮮一體の強化徹底
二、朝鮮、滿洲、北支に關し社會的連繫の促進
三、北支朝鮮人の保護指導
四、半島民衆の體位向上及生活刷新
五、農山漁村振興運動の擴充強化
六、社會施設の充實
七、災害豫防及失業防止救濟對策

第二分科會

一、北支中支の經濟開發と朝鮮の經濟開發との連繫
二、貿易關係の調整
三、重要工業の振興
四、地下資源の積極的開發
五、水資源の開發

第三分科會

一、事變の特殊性に對應する方策
二、運輸機關の整備擴充
三、通信機關（ラヂオを含む）の整備擴充
四、航空施設の整備充實
五、陸上交通機關の整備擴充
六、港灣の擴充的運動對策

宇田義文氏の死で 森嶋親氏急遽歸京

日本電工社長森嶋親氏は總督府の時局對策調査委員會に出席のため來城したが、親戚宇田義文氏の訃に接し六日午前十一時五十分京城發の飛行機にて急遽歸京した

會議に出席

して色々の意見を聽き且つ述べ度いと思つてゐたが宇田の訃にあつて歸らなければならぬ、宇田家と自分との關係は宇田の相續人が私のところへ婿入つて來てゐるといふ關係であるが、宇田は御承知の通り伊藤公がハルピンで急死した時まで伊藤公の側を離れなかつた人で又朝鮮の初期建設時代の貢獻者である、既に過去の人ではあるが今更ながらその死は惜しいと思つてゐる

天地玄黃

今年の風水害は內地とも相當酷しい

×

しかし、世界平和の根本的確立を期する日本の試練としては未だ輕微の程度

×

天地折れ地軸くるとも、日本國民の志操は微動して續くものかは

×

今次の歐洲は露國を筆頭にドイツは明かに大演習やらナチス黨大會やら

×

世界に於て明朗滿洲な國を示すもの、獨り防共陣の列國—その戰鬪を聽け、進軍譜を聽け！

×

たうとう眞性コレラ發生、防疫陣に萬全を期すべし

×

傳染病などに禍されることは銃後陣の屈辱と知れ

岳陽を大爆擊

【香港六日同盟】中央通信所香に よれば我が〇〇機〇〇台は五日午前十一時洞庭湖岳陽を空襲、爆彈數十個を投下停車場その他軍事施設に大損害を與へた

人

◇松井邑次郎氏（南鮮合電社長）六日朝入城不知火

本日夕刊四頁

紅繪曼荼羅（14）

海音寺潮五郎作 宮永謙太郎畫

流連荒亡（五）

立花宗茂と柳石とは古い友達だといふではなかつた

去年の暮、二人が行きつけの茶屋で會つてから、知り合ひになつたのだつた。御前は、柳石が偏屈ものなりながら、しきりに他の人を求めてゐるのを發見して、大いに興味を覺え、自身の體にも似た偏屈さを見た。そこで御前は、折にふれて、御の禪の教へ以外に自分を救つてくれる道はないと思ひこんでゐる柳石に近づいて行つた。して、平野耕文が藩政に疑れて國許に蟄居を命ぜられてあるといふことが、柳石をして、その說を讒誣と思はせたのであつた。

『秩序を亂し、國法を紊さうとした學說が、何の人を救ふ力があらう。』

拙者は聞かぬ、拙者は聞かぬ

手に、手近の一冊を取ると、一丁目から、食ひ入るやうに眼を注ぐのであつた。

御前は、こゝに來るまでの間に、讀ませるべき書物の順序を整へて計畫を立てゝ來たのであるが、この顏を見た時、未練もなく、その計畫を捨てた。片から片に食へようと、また、頭から先に食へようと、このものから箸を取らうと、御の好きな者にとつては同じ事ではないか。

御前は、柳石の背中を殴り倒さないやうに注意をはらつて、夕食の用意にかかつた。

灯を點じて側に近づけてやつたのも、柳石は氣づかないやうだつた。

夕食を持つて行つても、[illegible]がそれをすゝめても、また、自分がどこにゐるのか、それも知らない樣子であつた。[illegible]

つた。

御前の[illegible]

「ここです。[illegible]」

[illegible]

『さうです』

『失禮。讀ましていたゞきます』

御前は待たなかつた。

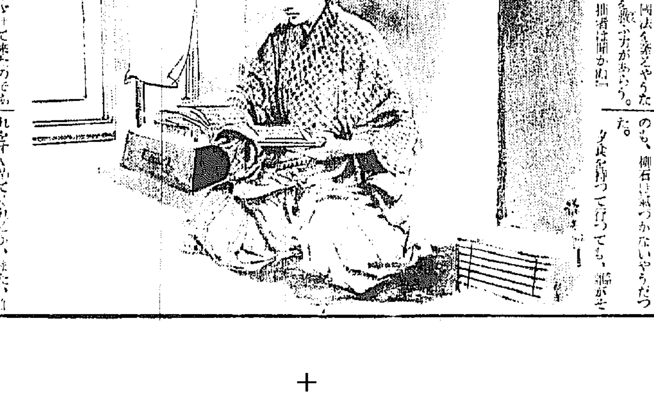

蘇聯脱走兵の語る赤軍

『日本軍砲兵の攻撃は百發百中の正確さだ』

張鼓峰事件、記者團と一問一答

張鼓峰事件に際し滿領に脱走して來たソ聯赤軍士官兵士等は我方の手厚い保護の下に今身心の靜養にそれぞ努めてゐる、その中目下某地に居るモナーホフ(士官)イワノフ(兵士)の兩名は六日朝〇〇に於て記者團と會見左の如き一問一答を交はした

問 「張鼓峰へ出動を命ぜられた時の感想如何」

答 「私等は何も知らなかった移駐するのか、或は演習へ行くのか分らなかったし、亦何處へ行くのかも分らなかった、唯八月五日の夕方初めて戰線に到着して開戰を聞いた、夥しい負傷者の後送を見て之は唯事ではないと氣が附いた、間もなく政治部員が來て日本との戰爭だと聞かされたが、夥しい負傷者を目撃したにも拘らず赤軍の死傷者は極めて少數であると説明し唯日本軍は極めて優勢であるし赤軍は精兵であるから勇敢に奮鬪せよと强調されただ」

問 「一體日本の兵力は幾何位と考へたか」

答 「少くも五萬を下らないと云はれてゐた」

問 「どうして又そんな飛んでもない大きな兵力だと思ったのだ」

答 「我々が二師團、戰車二百、飛行機百台を繰り出して攻撃してもびくともしないのは少くも五萬位の兵力が無ければ出來ないことだからです」

問 「本當の事を教へてやらうか、當時日本軍の兵力は五萬の十分の一だ」

答 「!……?……!」

問 「何時から戰鬪に參加してたか、赤兵の時どんな氣持だつたか」

答 「翌六日師團長が來て聯隊の政治補佐官に攻撃命令を與へた、卽ち同日午後二時沙草峰の攻撃を開始したが、沙草峰の山麓まで行くのが大變だった、私は擲彈銃手なので三名が交代で十八貫の重擲彈銃と八貫餘の彈藥を擔つて行軍した、兎に角長池の北の渡渉點に來ると水深が首迄ある、加ふるに足元は泥濘で足を沒するので歩く樣がない僅か四米の渡渉地で何度溺れ損つたか分らない、隨分水を飮んだが擲彈銃を放り出す譯には行かなかつた、渡渉を終ると日本軍の陣地は既に二粁の地點に迫つて居た、私共は適當な地點に進出して重機を据えた、すると戰車隊が我等の側方に行進して來たと見る間に、日本軍の猛烈な砲撃が開始され、あつと言ふ間に數台の戰車が火焰に包まれた、砲彈が炸裂するし、破壞された戰車の破片が宙を飛んで散亂するし濛々たる砂煙で視界が利かない、不圖傍を見ると私の同僚は二人共に集まつて倒れて居る、一人は右手首が飛んで居るし他の一人は足をやられて居る、私は急いで同僚の足に繃帶を卷いたが、もう私も駄目だと思つた、私は初めて日本軍の砲彈に直面した、其の砲彈は戰車に對して百發百中だつた、若しも之が戰爭でなかつたら私は拍手を送つて此の壯觀に見惚れたかも知れない、然し私は急いで周圍を見廻すと偶々遮蔽する所に恰好の地物がある、私は重機を放り出したまゝ急いで其處へ逃入した、私はその時もう駄目だと思ひました」

問 「どんな事があつても是非張鼓峰を奪回しようと云ふ氣持はなかつたか」

答 「赤軍の砲兵が猛烈な砲撃を加へて居るから其の中日本軍は後退するに違ひないそしたら奪回出來るだらうと思つた」

問 「後退するのを待つて居たのか、何故攻撃して之を奪回しなかつたか」

答 「兎に角野砲も擲彈銃も飛行機も一切を盡くして攻撃したし、二百米位迄接近したけれども何故か日本軍は後退しなかつた、其の儘突撃すればこちらが全滅すると思つたから行かなかつた」

問 「日本の戰鬪振りを見て何を感じたか」

答 「砲兵の攻撃の正確なことには恐れ入りました、特に戰車に對する砲撃も百發百中であつたが、我々が擲彈銃を持出して撃たうとすると間髮なく狙ひ撃ちされた、だから我等は擲彈銃の銃身丈を出して頭を隱し盲射ちをするより他なかつた、而も日本軍の勇敢な事と攻撃精神の旺盛な事は遙に我等の想像を超越して居たし、亦通信の巧妙なことにもひどく感心した、だから我々の受けた印象は同僚達の皆が皆恐怖に驅られて居たことである」

問 「お前は何故逃亡しようと決心したのか」

答 「私は數年前から外國へ逃亡したいと思つて居た、外國は例へ如何なる國であらうと『ソヴェート』よりは良いことを知つて居た『ソヴェート』は世界で一番悪い國であると確信して居た、だから今度の出動に際して私は希望した、然し戰爭に來て見ると此の儘戰爭を續けて居ては私は戰死するより他はないと諦めた、此處で私は好機到來となし、六日の日沒を待つて離隊した」

問 「日本軍に收容された時の感想如何」

答 「あれ程勇敢な日本軍が我等敵國人にこんなに迄親切かと思ふと不思議です、私が一番驚いたことは、私に火酒を勸めて吳れたことです元來私は火酒を飮みませんが唯其の親切が胸に沁みました私に深い印象を與へたことは、日本人特に軍隊の軍人同志の仲の良い事と日本人同志の睦まじい事です、私等に對しても取扱ひの非常な事に驚きました、私は其の後北鮮の片田舍に滯在しましたが其處の小店に行つて、商品の豐富な事に驚きました、日本の物價は――其の小店の物價ですが――『ソヴェート』の一〇―二〇分の一にしか當りません、ですから日本の國民の生活がどんなに樂であらうかと想像します、『ソヴェート』では、原料も豐富だし、工場もあります、勞働力もあり、資本もあります、然し不思議な事には商品がありません、偶々商品がありましても、物價は日本の二十倍です、私の金の時計を見て下さい之は金張りですから色が少し褪せますが、今から六年前に六百留を拂ひました(一留は七十二、三錢程度なり)『ソヴェート』の仲間達に何とかして此の朝鮮の眞相を見せてやり度いと思ひます、そして若しも『ソヴェート』の國民が日本人の樣に生活出來たら彼等はどんなに幸福でせう、私は日本に逃げて來て、眞に良かつたと思つて居ります」

時局柄 御贈答には 鮮産 簑城織

おみやげには 松の實飴

眞性遂に十一名

金山浦港のコレラ禍擴大

去る四日夜黄海道瓮津郡金山浦港内で發生した患者の中二名は五日眞性コレラと決定したが、六日に入つて殘りの四名も眞性コレラと決定した、さらに六日に至つて黄海道海州郡二道面古縣里工夫崔鳳和(三)及び同郡北部面金山里鄭〇帝(三)、瓮津郡東南面孫巳里姜東奎(三)の三名が眞性コレラと決定した、この外に仁川港で五日朝發生した患者二名も同港檢疫所で收容中、これ亦六日朝に至つて眞性コレラと決定したので、コレラ患者は六日現在で十一名となつた、なほコレラ菌の傳染經路に就いては本府衞生課では横山技師を金山浦に急派して調査中である、現在の所確實な經路が判明しないが、一部では金山浦港には北支方面から原鹽を積み込んだジャンク船が出入してゐるので、この方面から傳染したのではないかと見られてゐる

に傳染病豫防令に依つて京畿道では六日黄海道、平南沿岸で捕獲した生魚、貝類、生の海産物全部又は高浦岸を生のまゝ通過して來た商品のものは同日から移入、販賣、取引を禁止し違反者は五十圓以下の罰金又は科料に處する事に決定通令をもつて即日實施することとなつた

仁川近海一帶 漁撈等禁止

黄海道金山浦に眞性コレラ發生に續いて仁川港にもコレラ患者發生の報に接した京畿道衞生課では、道內各防疫陣を動員して萬全を期してゐるが、六日朝からは黄海道平南方面から仁川へ入港する船舶、漁船等の檢疫を嚴にすると共に乘組員に對しては健康診斷を實施、コレラ豫防注射の證明書を持たぬ者は上陸を禁止することになりこの旨仁川署へ通達した、尚船内に於いて患者發生の時は直ちに連絡がとれるやう船會社、船主等へも通達した、更に

日の丸安全燈

外山部隊長 畫と文

支那軍は第三國の旗の蔭から狙撃をしたり日本の飛行機が來れば日の丸を振ることを知つてゐる。勿論これは一種の擬裝である。つい今さき青天白日旗を持つて中央軍を歡迎してゐた村人が一時間後に皇軍が入城すると戸毎に日章旗を掲げて湯を沸かしたり馬の水を用意して日本軍を歡迎する。これは必ずしも擬裝とばかり言へない支那人の大陸性無抵抗主義の表れとも見ることが出來るだらう。日の丸を兩面につけた新案の提灯を持つてノコノコ出て來るのを見るとその要領の良さに唯感心せざるを得ない。これさへ持つてゐれば闇の道でも安全だからである我が占領地ならどこでも日章旗の下にさへ居れば安全であることを彼等は知つてゐる。併し單に生活の方便としてではなく眞に日章旗の下に生活することが最も安全であり且つ最も幸福であることを知るのはたして何時だらう

氷見町(富山縣)大火

颱風中三千戸を燒失

【金澤電話】金澤遞信事務所に入つた情報によれば、六日午前一時頃富山縣氷見郡氷見町氷見驛附近から出火、折柄十米乃至十五米の强風に煽られ見る見るうちに延燒、同午前五時迄に戸數三千三百戸の中三千戸を燒き盡した、燒つたのは殆ど同方面だけらしく延燒の主なるものは氷見警察署、商工會議所、南上小學校等である、なほ高岡聯隊では氷見驛の萬一に備へ聯隊軍十輛を配し又消防隊を派出した

市街殆んど全滅

【高岡電話】六日午前零時十分頃富山縣氷見郡御座町氷見劇場附近から發火、西北の烈風に煽られ火は忽ち燃え擴がり氷見役場、郵便局、警察署、氷見銀行、十二銀行氷見支店、高岡銀行氷見支店、南上小學校をはじめ住家二千餘戸を燒きつくし午前五時三十分頃漸く鎭火したが、死傷者は多數ある見込みなるも目下通信杜絶の爲詳細は不明、氷見驛も一時危險に瀕したが延燒を免れた氷見町の戸數は三千三百六十六戸人口一萬四千三百三十七にして高岡市の北方六里にある漁港町である、なほ損害は凡そ五百萬圓の見込みである

【金澤電話】金澤遞信事務所入電=氷見町の大火は午前五時半に至り漸く鎭火したが、燒失家屋三千戸(全戸數三千三百六十戸)で全燒した町名は、御座町、高砂町、南上町、南下町、南中町、川原町、仕切町、七軒町、本川町、入船町、中町、湊町、今町、加納町、池田新町等である

罹災民七千名

【氷見電話】氷見町の大火事は午前五時半頃一と先づ鎭火したが何分にも昨夜來颱風警戒區域内にあつた當地のことゝて突風物凄く富山市はじめ各地から驅け付けた自動車ポンプの活躍にも拘らず午前六時半頃更に海岸より山の手に燃え移り全く鎭火をみたのは午前七時二十分頃である、燒失區域は二十五ケ町の中全燒十六ケ町に上り、燒失を免れたのは氷見驛及びその附近だけである、罹災者約七千名に上り行方不明並に死傷者は約百名を算しこの世ながらの生地獄を現出してゐる

赤誠の毛布一萬枚

愛國で献納

寒み行く冬に備へて長期戰で前線將兵の勞苦を偲び愛婦朝鮮本部が半島女性に呼びかけた毛製品献納運動は多大の好成績を收め八月末締切り目下取纏め中であるが地方からは釜山の千二百枚、元山の五百枚、水原の二百五十枚等續々届けられ、京城府內でも二千枚が既に持込まれなほ引續き搬入中で、地方からの分を合すると全鮮で一萬枚の熱誠こめた毛布の山が築かれる見込みである、愛婦本部では大童で整理を急ぎ數日内に朝鮮軍愛國部に献納手續がとられる事になつた【寫眞=愛婦本部の毛布】

可愛い献金

京城府龍谷幼稚園々兒一同は幼な心を一つにしてこの程お小遣ひを節約して溜めたお金三十九圓一錢を園長今泉除泉師に託して六日朝、朝鮮軍愛國部へ献納した

飯山曹長は偉丈夫 人格者の千葉軍曹

部下の武勳を讃ふ愛甲少佐談

今回の張鼓峰事件に勇戰奮鬪の末名譽の戰死を遂げた相良德三少尉、小川四吉曹長、飯山竹雄曹長、千葉二三夫軍曹四氏の英靈に對し、當時上官だつた朝鮮軍副官愛甲少佐は事件當時の戰鬪を偲びつゝ飯山曹長、千葉軍曹について次の如く語つた

飯山曹長 飯山曹長は眞に典型的武人だ身體頑健にして身の丈五尺三寸ばかり筋骨逞々とした偉丈夫で而も同君は性剛毅不屈、遂げずんば已まずと云つた氣性があり、又半面に於ては名の示す如く竹を割つたやうな恬淡な氣持の良い男であつた、隊に武道に優れ聯隊でも一、二を爭ふ達人だつたから今回の事件でも必ず身を挺して敵陣に飛び入り思ふ存分切つて切りまくつたことゝ思ふ

千葉軍曹 千葉君は更に親切な立派な人格者であつた、聯隊に於て班長として兵を可愛がつたことは有名なものだつた、兵も又絶對に千葉君に心服してゐたからその班は常に何をやつても優秀な成績を納めてゐた、故に軍曹の心からなる親切と活模範とは全く兵を感化して美しい團結が出來てゐた、美しい團結こそ皇軍の强さであつて戰場に展開された千葉班の活躍模樣が目の前に浮んで來るやうだ

清涼里の晝火事

スプリング工場全燒

六日午前十一時四十分ごろ東京城驛前京城スプリング製作會社(代表者除內吳氏)の工場でスプリングの加熱作業中、使用の機械油に引火、忽ち同工場から事務所へと燃え移り二階建工場六十坪、事務室十五坪、サービス部廿坪を全燒して午後一時鎭火した、損害は建物約一萬五千圓、商品類約一萬圓と見られてゐるが火災保險には二萬圓の契約がある 尚この火災で同サービス部に自轉車修繕に來てゐた姓名不詳廿二才位の朝鮮人青年は二階に上つてゐた爲に煙に包まれ逃げ場失つて二階から飛び下り火傷と打撲傷を負ひ附近世病院に收容手當中だが生命危篤、また同工長高在萬(二四)も右手頸、後頭部に火傷・打撲傷を負ふた

憧れの京城で夜の女王に

娼妓志願の十九娘

京城彌生町一二五娼妓鋪子こと吳弄月(こ)が抱妹の名を騙つて許可證を受けたとの嫌で龍山署で去る二日鋪子を召喚取調べた所女の逃避劇がさせた次の樣な犯罪が判明した 忠南靑陽郡西面□□里二六の酒幕に十三の年からゐた、吳弄月は花の京城で娼妓稼業がしたくてたまらず八方手を盡したが肝腎の父親が行方不明のため保護者の承諾書が得られず悲觀してゐたが、提妹吳然月が自分と同年であるのを奇貨に叔父吳泰煥(二七)を説き伏せ京城龍江町二六六紹介業尹東成(三五)と結託して吳然月になりすまして去る七月廿六日龍山署から許可證を受け四百八十圓の前借で住み込んでゐたもので 同署では吳弄月、叔父、紹介業者の三人を私文書僞造で引致取調中

入質の男は窃盜常習犯

五日午後十一時ごろ京城元町二、西村質屋に短靴一足を入質に來た男を龍山署員が本署に連行取調べた所、全南務安郡都草面生れ住所不定前科四犯朴英面(こ)で窃盜常習犯と判明嚴重取調

首魁ら五名を檢擧

金剛山重石盜掘團核心へ

金剛山重石盜掘團の檢察の手は現地江原道を中心として全鮮に延ばされてゐるが、數日來この一味を檢擧すべく入城活動してゐた同道警察部保安課白石保安主任以下の刑事隊は、六日午前十時廿分京畿道警察部の應援を得て京城府內各署の協力の下に府內に潛伏中の盜掘團首魁金元甲(三こ)外四名を一網打盡に檢擧本町署に留置する一方更に某方面に活動中である一味の中江原道高城郡長箭港光某(三こ)同申某(三こ)の兩名は盜掘に關係が明瞭についたので六日盜掘團一味より一足先に送局された

本町署檢擧の二名は送局

開城金融を荒す重石盜掘團一味を摘發すべく京城府內各署で捜査に努めてゐるが、本町署で取調べ中の一味は滿洲から仕入れた重石を京城に運搬高く買ひ付けては甘い汁を吸つてゐたことが判明、取調べも一段落

三ヒ自慢

忌明けに喜捨並に献金

京城壽松町一ノ一二〇市來榮之助氏は長男英雄君の忌明法要費をそのまゝ同町內の貧民救濟基金として百圓、國防費として百圓を五日本町署へ献納方申出た

荷馬車轢逃げ

四日午前十時頃住所不定金萬鎭(二〇)は京城新堂町二五七荷馬車運送業伊勢イカ方の荷馬車(運搬車一四百圓、荷車一四

無言の凱旋

中野、平原兩部隊長ら

【〇〇特電】正勇山戰鬪で赫々たる武勳を樹て護國の華と散つた中野、平原兩部隊長以下〇〇柱の英靈は、戰友の胸に抱かれ五日夜十時卅分〇〇驛着列車で無言の凱旋をした、驛プラットフォームには遺族及官民有志團體多數が出迎へ英靈に對して禮拜をなし兩部隊長の英靈を先頭に驛頭に出迎への市內各學校一般市民の弔意を受けながら原隊に凱旋した、なほ殉國勇士の合同告別式は來る十八日原隊練兵場に於て盛大に執行される豫定

鐵類窃盜團

一味五名悉く捕る

京城西大門署では數日前から京城元町四ノ一八生れ住所不定姜三國(二七)を檢擧取調中であつたが五日夜元町電車終點塀下に巣喰ふてゐる鐵類窃盜團一味五名を一網打盡にした、取調べの結果彼等は住所不定申潤顯(こ)を親分として昨年十一月ごろから鐵道局員の作業服を着込んで構內に入り込み自由自在に鐵輪、赤銅、鐵類を叺に詰めては持ち出し金に代へてゐたもので被害額も約一萬圓の巨額に上り山分けしては專ら酒色に費してゐたものである

六日朝の概況

昨朝四國東部に上陸した颱風は北の後神月岡山の間を拔け日本海に出ましたが今朝は輪島の北々西約三百粁の海上にあり七三八粍に弱つて尙北々東に進行してゐます。この爲東日本は一帶に南の風强く殆んど雨、西日本も漸次恢復に向つてゐますが未だ諸所雨が降つて居ます。朝鮮では鬱陵島が今朝も未だ風雨が募つてゐますが半島は何處も平穩に過ぎ今朝は北部が曇り中部以南は晴れたり曇つたりです。滿洲北部には低氣壓があり其の東部は曇つてゐますが南部及西部北支那は晴れて居ます。

天氣豫報 (7日)

地方	風	天氣
京城 仁川 黄海	北西乃至北東の風弱く	晴れたり曇つたり
全北 全南	〃	〃
慶北 慶南	〃	〃
平北 平南	北乃至東の風弱く	〃
咸南 江原	西乃至北の風弱く	〃
咸北 咸南	北西乃至北東の風	〃

京城地方【今晩】晴一時曇【明日】同じ

仁川地方【今晩】風弱く晴れたり曇つたり【明日】同じ

京城氣溫(五日)最高二十九度四 最低十五度三(六日)正午二六度九

仁川の潮時 (7日)

	午前	午後
滿潮	[illegible]	[illegible]
干潮	[illegible]	[illegible]

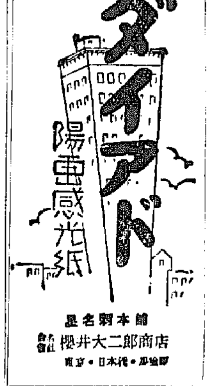

京城競馬
九月
十一日 土
十六日 金
十七日 土
十八日 日
廿三日 金
廿四日 祭
廿五日 日

手藝 洋裁の研究生募集

非常時の婦人に必要な手藝と洋裁を最高技術をもつて指導する朝鮮唯一の最新完備せしアトリエです。皆樣にはこの機會に是非御入會をすゝめ致します。

◇科目及研究時間
ペインテックス部(每週二回)A組月、木B組火、金C組水、土
人形部(每週二回)A組水、土B組月、木。
公卿刺繡部(每週二回)火、金
洋裁部(本科週六回、速成科三回)速成科A組月、水、金B組火木土
以上各部午前十時より午後四時迄(但シ出席時間自由)
◇修了期間・ペインテックス部、人形部、公卿刺繡部、各部共科三ケ月修了、洋裁部本科六ケ月、速成科三ケ月修了、以上修了證授與。
◇月謝・入會金不要、各部一ケ月金四圓但シ洋裁部本科一ケ月金十圓、速成科金五圓
所長新坂紫舟 講師三ツ川初枝、中村元、李惠鋪、金子のぶ、江島禮江、下村くみ子
◎お申込は御來所の日に受付いたします。
◎詳細は御申越次第規則呈
◎十月中旬第三回作品展覽會開催
◎寄宿の便あり

女子美術研究所
京城府漢江通り十三
電車三角地停留所前
電話龍山(4)二一二六番

生徒募集
受驗科
支那語科
英語科
(高等專門學校入學準備ノ指導)(實用會話中等程度)
各學年・入學許可試驗
九月十二日開講
申込要急
詳細ハ左記ヘ
京城長谷川町
京城YMCA

志らが赤毛染
るり羽
美しい綠の黑髮!!
生々とした
若さと美しさ
これこそ「るり羽」の持つ魅力

京城府永樂町二丁目八十七番地
酒井婦人病院
院長 七島赤道
電話本局(2)〇〇一八番
自宅(本)三三〇三番

快男子 (137)

大島伯鶴演　今村恒美畫

雪子に再會

女を轢き倒して置きながら、車夫はその儘行かうとするから車上の仁藏は

仁『待てーッ車夫』と大喝一聲、車夫は驚いてピタリと車を停めた。

仁『コレ車夫ッ』

〇『ヘエ』

仁『ヘエではない、女子がころんだぢやないか、人を轢倒しておいて、その儘行くッちうことがあるか、不徳義な奴ぢや、人命の尊いことを知らんか』

〇『イエ轢きやアしませぬ』

仁『轢かなくつても、貴様の車がしらに倒れたのぢや、怪我をしたかどうか、よく調べて勞はつてやるのが當然ぢやないか、馬鹿ぢやな貴様』

叱り付けられて車夫はふくれつ面をしてゐるのを見向きもせず、牛九郎は車から下りて、女の側へ立寄つて、倒れてゐるのを抱き起して、附いてゐる泥をはたいてやり

仁『ヤア危なかつたのう、どうも濟まなかつた、何所も怪我はなかつたか』

女『ヘイ、有難う存じます』

仁『お前さん、この車の來るのが分らなかつたか』

女『ヘイ、眼が悪いものでございますから、つい氣が附きませんで——私が悪いのでございます、甚だ濟みませんでございました』

仁『イヤ、怪我はなかつたか——足を擦りむいただけで濟んだか、それは何よりぢやつた、濟まなかつたな、藥でもあれば附けて上げるのぢやが、あいにく藥を持ち合してをらぬ、失禮ぢやが これを上げるから、藥を買ふてつけて下さい』

樣子を見るのに、あまり綺麗な着物も着てゐない、困つてゐる人だといふことは仁藏にも分ります。

女『ヘイ、有難う存じます、そのやうなことをして頂いては濟みませぬ』

仁『ナニ、宜いから取つて置いて下さい』

と差し出した一圓紙幣、渡さうとして見交す顔。

仁『ヤッ、お前は雪子ぢやないか——長谷部の雪子ぢやないか』

雪『エ、ッ……』

仁『雪子ッ、いつぞや大阪の天王寺で、お前の家へ泊つて久し振りで、お前に會つた仁藏牛九郎ぢや』

雪『ヒエーッ……』

雪子は驚いて逃げ出さうとする

子『アレお母さん』

と取縋らうとする女の子。

仁『ヤア待てッ、逃げることはない、何もお前をどうしようといふのぢやない——妙なところで會つたねえ』

雪『ハイ……』

仁『東京で婚約をして、もう近き結婚といふことになつた時に、私は西郷閣下と行動を共にして薩州へ歸つた、その時にお前から決して忘れないといふ形見にくれた鼈甲の櫛、それをお前と思つて私は持つてゐた、お前から諦めてくれろう手紙も來たが、私は諦められなかつた、西南の戦争が始まつて その陣中でもその櫛はお前だと思つて、雪子々々とお前の名も呼んで、肌身離さず持つてゐた、それから戦場を脱出して、長い間放浪の生活、漸く或る者と一緒に大阪へ行つた時、お前の家とは知らずに泊つた……』

雪『ヘイ……』

仁『あの時お前は、銀杏の中に丸髷を結ふてゐた。別れて長い間便りをしなかつたのぢやから、人の女房になつてしまつたのもやむを得ない、それを私はぐづぐづいふのぢやないが、お前のことは露の間も忘れない、せめて一言話がしたかつたので、女中に命じてお前を座敷へ招んだ——あの時お前は何といつた』

雪『ハイ、濟みませぬ、濟みませぬ、どうぞ仁藏さん、堪忍して下さいまし』

大阪商船仁川出帆

阪神行 九月十二日 登津丸
名古屋、京濱行 九月四日 信洋丸 九月六日 浙江丸
鎭南浦、安東行 九月七日 登津丸 (鎭南浦止)
內地各地行接續通シ貨物取扱致候
大阪商船株式會社仁川代理店
株式會社 慶田組
電話 四一二番 二一二番 七一〇番 二八四番 (出帆・入荷・倉庫・現場)

銃後の婦人も身だしなみが大切！先づ整髮に

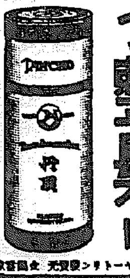

髪をに油れず汗にベトつかぬ、携帶に便利！整髪又容易
紳士の整髪には勿論！
ベリー級に優る 國産最高級品
丹頂チック
丹頂ヘアートニック發賣元 金鶴香水株式會社

本田病院
内科 小兒科 レントゲン科
黄金町三丁目永樂町通京城府より
院長 醫學博士 本田建義
院長ノ往診ハ可成午前中ニ御申込ミヲ願ヒマス
入院隨意 普通病室 隔離病室
病院用 電話本局(2)二四四三 自宅用 電話本局(2)五三〇九 振替京城三一二二八番

懸賞當籤發表

八月十六日開設の全國中等學校優勝野球大會懸賞當籤者は正解者多數につき八月廿八日關係廣告主及新聞社員立會監正抽籤の結果左記諸氏が當籤せられました(敬稱省略)

一等 ナシヨナル國民受信機 一台 一名 福岡縣糸島郡小富士村字寺山 石川益
二等 美術置時計 一個宛 三名 宮城縣亘理郡坂元村 岡田龍平 吳市和庄二丁目七三 池田和子 朝鮮黄海道海州邑中町 庄島某
三等 朝日ランプ(取消付) 一個宛 十名 (仙台市)寺島長松、庄司米治、今野二郎(豊橋市) 岩田勝々雄(三重縣)大亀岩吉(名古屋市)生田明(姫路市)紀本省三、山田君夫(佐賀縣)平山正信(八幡市)江上靜史
四等 旗印四井製七徳ナイフ 一個宛 二十五名
五等 アルポース石鹸一 一個宛 三十名
右四等及五等は賞品發送を以て氏名發表に代へます。
(賞品は全部發送済)
昭和十三年九月五日
大阪今橋二 株式會社 第一廣告社

總督認可 京城第一自動車學校
生徒募集●入學隨意●就職紹介●學費低廉 責任教授●設備完全●夜間教授部ノ便アリ 創立大正八年●朝鮮唯一ノ正式學校●各道試驗準備●廣大完備
實習場練習車發着數台 自動車ヲ與ヘントスル者ハ他ノ追從ヲ許サズ本校ヘ來レ
二錢切手封入申込規則進呈 京城黄金町六丁目(訓練院前)

消化ニハヨーキス ガ第一
佐野醫學博士指導 家庭常備胃腸藥
最新學說ノ合理的處方ヲ消化ノ强力ナル事他ニ卓越ス
家庭ニ大瓶ヲ 旅行外出ポケットニ小瓶ヲ
定價 五十錢 一圓 二圓
東京神田區 巴商會 支店 大阪・堺筋

衛生陶器は東陶製品 セメント防水劑はマノール
タイルの御用は㊉印
(花園町轉)
東洋陶器會社特約店 マノール防水劑代理店 鈴木タイル製作所代理店 淡陶タイル會社代理店
特種建築材料商 **吉川洋行**
京城旭町二丁目(電話本局長七〇六番)

今村病院
内科 小兒科 レントゲン科
院長 醫學博士 今村登八
往診は可成午前中に御申込みを願ひます
京城若草町大通り
入院隨意 普通病室 隔離病室
電話本局(2)一八三一番(病院用) 五四六五番(自宅用)

HK12 **皮膚健康の爲に…牛乳石鹸**

新マツダランプ

川崎市　東京電氣株式會社

年賦定期貸付 普通銀行業務
日本銀行代理店 日本勸業銀行代理店 朝鮮貯蓄銀行代理店
京城南大門通二丁目百四十番地ノ一
株式會社 **朝鮮殖産銀行**
頭取 林繁藏
資本金參千萬圓
全鮮各地に支店出張所六十四ケ所並に內地大阪に支店あり

香料 化粧品材料 着色料 染料
製菓飲料水用 化粧品製造用
佛國ローチエ香料會社代理店 獨乙カセラ染料會社特約店
東華洋行 京城府花園町九七 電話本局(2)三九九二番

世界に誇る **ホワイトフロッグ ウヰスキー** (白ガマ印)

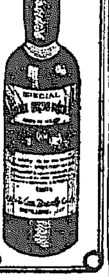

補血强壯劑 参茸トニック

横濱火災
本社 横濱市中區本町五丁目
京城支店 京城府黄金町一丁目
電話光化門二五三一 八〇八番

神速果敢！頭痛へノーシンの追撃戦

疲れたときにこれを一杯飲む！身体シヤンとして蘇生の思ひがする！

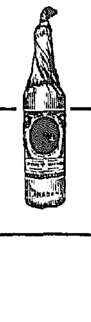

天然甘味 滋養强壮 ぶどう酒
赤玉ポートワイン

尼崎汽船出帆
阪神行 百福丸 九月六日 七日 秀吉丸 九月八日 九日
右之通ニ御座候間陸々御利用願候
合名會社尼崎汽船部代理店 仁川府海岸町
高杉商店回漕部
(出荷係専用電話) 一〇三〇番 三〇〇番 入荷係 電話五九番

朝鮮汽船出帆廣告
一、釜山出帆
麗水行(急行)毎日 午前十時 午後八時 夜十二時
馬山行(急行)毎日 午前九時 午後七時半
木浦行各港寄港毎日午後一時
元山行(急行)月廿四回午前九時
鬱陵島行 大東丸 三日、八日、十七日、廿二日
城津行 八日、廿二日
竹邊行(毎日) 午前
九龍浦行(毎日) 夜半十二時
一、木浦出帆
濟州島行 毎日午後九時
釜山行各港寄港毎月午後五時
一、元山出帆
釜山行(急行)月廿四回午後十時 二時

九州郵船出帆廣告　釜山出帆
◎博多行 毎日午前十一時
◎對馬經由博多行 毎月十二回午後二時 一日四日六日九日十一日十四日十六日十九日廿一日廿四日廿六日廿九日出帆
◎下關行 毎月六回午前六時 四日九日十四日十九日廿四日廿九日出帆
詳細は左記へ御照會被下度候
釜山府第一棧橋 九州郵船株式會社出張所 電話二四二一番

京城劇場
クラブ化粧品愛用者御招待
爆笑と演藝大會 クラブミュジックショウ
九月九日より十一日まで三日間 十、十一日は晝夜二回
主催 中山太陽堂
愈々九月十二日初日開演

中央館
七日より十日まで四日間 階下金十錢均一
讀賣パテーニュース
爭闘阿修羅街 ハヤフサヒデト 大河内百々代主演
曉の非常線 コロムビア映畫社超特作
鬼火まつり 杉山昌三九・琴糸路主演
毎日晝夜三回興行 第一回 一一・〇〇 第二回 二・〇〇 第三回 七・〇〇

京龍館
七日—十一日
朝日ニュース パテーニュース テムプルちやんの上海脱出 暁の母
(3)フオックス映畫・シヤーリーテムプル (4)東寶映畫・長谷川一夫・五月信子

一回	二回	三回
12,00	3,20	7,00
12,20	3,40	7,20
1,50	5,10	8,50

明治座
九月五日より上映 番組時間表 M・G・M 大寶
番に背くもの / ニユース映畫 / 花ある氷河 / リズム合戰
早朝十時開場

一回	二回	三回
10,30	2,39	6,45
11,58	4,07	8,13
12,19	4,26	8,42
1,49	5,56	10,12

御宴會に 御社交に **菊水** 電話本局 [illegible]

ワカゲキ
九月一日より九月七日まで
街に出たお嬢さん / チェリージヤズバンド / 大毎ニユース / 氷上亂舞
ソニヤ・ヘニー・タイロン・パワー主演
早朝開館時間まで御入場の方は十三錢均一に割引します

11.00	2,45	6,35
12,25	4,10	8,00
1,10	4,55	8,50
1,20	5,05	9,00

黄金座
九月五日より九月八日まで
各社新版ニユース / 女を捜せ / ボレロ

一回	二回	三回
11,00	2,45	6,30
11,20	3,05	6,50
12,35	4,20	8,40

喜樂館 (日活)
九月五日—十一日
日本ニュース

11,30	3,55	9,07
1,23	6,35	
2,15	7,27	
12,10	4,35	9,17

朝日座
九月十三日より 浪曲界の第一人者 **都路鈴枝** 一座
歌舞伎模様 小唄民謡劇 劍劇
雪之丞變化二役早變り 鬪太郎、雪之丞、都路鈴枝
毎夕六時半開演

浪花館
九月二日封切 大朝、麗賀、京日 (ニユース)
優秀記錄映畫 アンガー(日本版)
新興京都特作品 疾風白頭巾 大谷日出夫、歌川絹枝主演
新興東京特作 海を渡る女
午前十一時迄の入場者へ抽籤の割引を致します

半島開發に寄す

理化學研究機關設置を提唱

鈴木梅太郎博士

私の朝鮮に對する希望は、內地の理化學研究所と言つた凡ゆるもの、研究機關を綜合的に作つて、以つて改良と增産の實に供してほしいことである、水產物に關しては三三年前當局へ一寸進言したこともあつたが、現在朝鮮は鰯が非常に澤山獲れるが殆んど油を絞つて粕にし、肥料として移輸出してゐる狀態である、これ等も大切には違ひないが牛肉の極度に制限され不足を告げてゐる現在、もつと研究の餘地があらうと思ふ、內地及び朝鮮で獲れる鰯だけで充分同邦の食料に供して餘りがある質價又保健上にも非常に良い、つまり肉の代用品として最適のものであらう、先年滿洲の少年移民に慰問がてらこれを粉にして送つてやつたが非常に喜ばれ陸軍の糧秣廠でも盛んに研究してゐる、又最近では鰯を生のまゝ壓搾して食用に供してゐるがこれは一種の匂ひがあつて、誰にでも向くと言ふ譯に行かぬやうだが、之の研究等は朝鮮で最も力を入れる可きではないかと思ふ、鰯ばかりでなく朝鮮はあらゆる水產物に惠まれてゐる、天惠の資源を澤山持つてゐる、然し其の利用に至つては極めてまずい、一面牛に就いて言へば近藤增產計畫が着々と進んでゐる樣であるが、もつと積極的に獎勵して滿洲方面へ種牛をどんどん送られねばならぬ、そして內鮮滿を一貫した食料需給の完璧を圖り、現在並びに將來の食料に對する憂ひを一掃したいものである

近海漁業に專念せよ

日本水產常務 植木憲吉氏

支那海に對する漁業開發と云ふ言葉を聞くが開發の餘地はないじやないか、現在でも內地、朝鮮から相當以上進出してゐる、寧ろ支那海の資源の維持を圖り、資源が枯渇せぬやう適當の方策を樹て濫獲を防止すべきである、政府では水產業者を合同せしめて漁業會社を作ると云ふ計畫があるやうだが、多分群小の漁業者を統制してゆかうと云ふのだらうと思ふ、色々なものを集めて會社を作ると云ふ事に對し私は別に反對する程の强い理由は持たぬが、うまく行くか否かは疑問である、何れにせよ支那に關する限り漁業は大した事は無いと信じてゐる、勿論沿海州は別であるが――。さうなると日本の漁業は大いに遠洋漁業に力を入れるべきである、朝鮮の漁業だつて、朝鮮は沿岸だけを守つて行けば良いと思ふ、漁業組合等の力を集めてみたつて遠洋漁業に乘出すことは出來まい、現行制度では一寸むづかしいと思ふ、まあ遠洋漁業は大資本を要するので內地にまかせて置いて近海漁業を守つて行く方が得策と思ふ

石炭液化で燃料問題解決

石炭鑛業聯合會長 松本健次郎氏

朝鮮の無煙炭の將來は只前途有望と御答へするより他はない、需給關係も相變らず圓滑に行つてゐる狀態だ、無煙炭に對する當面の問題としては、施業方法の改善が最も緊急を要すると思ふ、例へばボイラーの改良とか完全燃燒方法の研究、練炭製造のコスト高を引下げるとか のが急務である、又石炭の需給問題も時局下產業の重要問題であるが石油、鐵と違つて石炭は滿洲北支、內地、朝鮮の生產力で充分間に合ふ、然し石炭の配給方法に就いては將來また檢討の餘地があり、是正し圓滑化せねばならぬ最近の運賃昂騰に對する對策も重要な問題の一つである最後に燃料國策に就いて私は石油代用燃料、殊にフイッシャー法による石炭液化を非常に注目してゐる、この方法によれば日本の代用燃料問題も年月と莫大な費用はかゝるが見事に解決されると思ふので大いに意を强うしてゐる次第である

地下開發 大資本が必要

住友本社理事 山本信夫氏

朝鮮へ來たのは明治三十九年以來今回で十回餘りになるが、來る度に朝鮮の產業が一段と飛躍してゐるのには驚く、米の增殖も昔日に比してぐんと良好になつたし產業界は發達して生活條件が益々榮かゆく發達してきてゐる事は、大陸政策の前進兵站地としての條件を完備する事を示し洵に結構な事と思ふ、半島に重工業勃興の氣運を見つゝあるが、それには半島の豐富な地下資源を開發する事が先決條件だ現在の開發狀態は改善の餘地があり技術的の細い事は別として探鑛方法の改良如何によつてはまだまだ發展する可能性があり特に金、及タングステン・レアメタル等の特殊鑛物の前途は非常に有望であるとれには相當に資本をかけねばなるまい、從つて金をはじめ各特殊鑛の開發は現狀の如き小資本では時局卽應の目的は達せられないから、大資本の朝鮮誘致を圖ることも考へねばならぬし、又それが朝鮮であらうと思ふ金なども國家的見地から言つてもどしどし獎勵增產すべきだ

輸出ミールの 內鮮間統制困難か

內地側の申出拒否の方針

內地に於けるフイッシユミールの輸出は日本フイッシユミール輸出販賣株式會社を新設、之れに一括し取扱はせる事に決定したが、この程朝鮮油肥聯へ對し朝鮮の輸出ミールも扱はせてほしい旨の申出があつた、依つて聯合會では右組合販賣價格につき徹底なる態度で研究を重ねたが長期的意見の一致をみぬ點があるので兩者間に交渉を續けつゝあり決定までに至つてゐない、卽ちその根據は左の如き點にあるものとみられる

第三國貿易振興は刻下の急務にして然も朝鮮の第三國貿易品中最も有望とされるのはフイッシユミールであるから今後は大いにミールの輸出を振興せねばならぬ立場にあり從つて之が直接輸出は緊要とされてゐるが而も統制會社は直接輸出を好まぬ模樣であるからこの間に離間があると豫想され、就は本邦のフイッシユミール輸出は過半數を朝鮮が占めてゐるのであるから、朝鮮の實情に卽する組織とせねばならぬ、卽ち現在の如き內地本位の會社組織內容では直ちに申出に應じ得ない

西湖津肥料工場 操業は明春

機械据付遲る

朝鮮窒素では工費六萬八千圓を以つて咸南西湖津に肥料、工場及び倉庫を建設中であつたが去る八月十五日殆ど工事竣工し機械其他の取付けは資材遲延のため稍や遲れて本月中旬から着手し十月初旬までに完成して明年一月の春肥から事業を開始する段取となつた

鮮銀の再割方針決定か

地場銀の希望で

銀行預金金利の調整に伴ひ地方の種銀行の鮮銀に對する再割制度があり五日の金融業者懇談會にて話題となつたが、鮮銀も地場再割金利引下に方針決定した模樣である

銀行券發行高週報

一、銀行券總發行平均高 自八月二十八日 至九月三日
二五七、五六〇、六五五
內制限外發行高 六三一、四〇一
正貨準備發行平均高 一五七、七七六、八五四
保證準備發行平均高 九九、七八三、八〇一
二、現在銀行券發行高 二五五、五一六、三五三

殖銀調査月報

殖銀調査部で第三號を發行した『國防資金調整法と朝鮮經濟』其他の資料や鮮內經濟新聞、文獻、統計等二百餘頁、非賣品

產金振興會社理事

阿部千一氏有力視さる

志賀村上兩氏入社確定的

產金振興會社正副社長は既報のごとく內定、來る十六日東京において創立總會を開催することに決定したが總督府から推薦の理事一名に慶北知事上瀧基、慶南知事阿部千一、平北知事美座流石の三氏が最も有力候補とみられてゐたが消息通より仄聞するところによれば阿部千一氏に內定したともいはれてゐるなほこの外に產金課の志賀技師、村上理事官の產金振興會社入りは確定的であると

リンク制運用も是正の要あり

三井物產專務 石田禮助氏語る

時局對策調査委員會出席の爲入城せる石田三井物產專務は語る

總督府の 時局對策調査委員會は相當の成果を得るであらうと思ふ、この時局に當り先般來輸出振興が强調されてゐるが、それよりも戰に勝つことが先決問題だ勿論戰爭が長期に亘る事は想像しなければならぬ、輸出振興に關しては政府も大いに乘氣になり物資調整局企畫院等の連絡が組織化し且つ簡易化したので大體のプランの下に解決が早くなつた、それだけ緩和されたと云つてもよい、三億の迎へ水が日を送ふて

結果の上 に現れて來つゝある、綿布の輸出が鈍化したのは大體日本の相場が高いのが一つの原因をなしてゐる、然しリンク制採用の結果輸出數量は增加して來つゝある、一面競爭が激しい爲めとり得る値段で取れぬ場合があるのだから、之に添ふやうにリンク制を是正する必要がある。物產も最近は汽船會社化して益々多角的となつて來た

商品界 は統制の結果値段も是正されつゝあるから漸次落着くものと思ふ

小麥粉の販賣價格制定

滿國五日決定

五日滿洲國々務院會議で小麥粉の根本對策を決定したがこれに依れば政府に全國の製粉業者に製粉數量の割當、原料買付けの統制、粉の規格の統一、外生產及び配給に關する統制組合を至急組織せしめ政府に於ては小麥の販賣價格を制定することとなつてゐる

金增產施設に本府の補助資金

八月末現在の狀況

產金國策の線に沿ふ半島の金增產計畫の全面的活動を促すべく總督府殖產局が探鑛獎勵及び選鑛場の施設整備を目標に各鑛山業者から取纏めた施設費補助申請は締切り後技術員を派遣、實地調査の結果補助金交付の手續をとりつゝあるが八月末現在の狀況左の通り

探鑛獎勵 申請八五件の中指令豫定一四〇件既に指令せるもの一〇五件殘り三五件は緊急增其他の設備完備次第 合する筈で却下及び留保は三四件

鑿岩機 申請八九件、指令豫定六八件保留却下二一件

採鑛場設備 申請三三件の中指令豫定のもの二〇件、保留又は却下せるもの一三件

京津炭滯貨

冬を控えて惱む

北京の貨物治安其他諸種の原因に[illegible]

指導員を派遣し 生業擴充座談會

農民中心に開催決る

時局の重大性と恒久化に鑑み京畿道では農村振興運動の强化を圖り生業部面の志氣を一層振興ならしめ以て生業擴充を具現せしめ重要物資節約の勵行を普及徹底せしむる目的を以てさきに各郡をして具體的計畫を定め實施中の所更に之が實施の適正を期し九月中に一班三名より成る指導班を編成し一班二郡を分擔し郡邑面の指導に當らしめることゝなつた卽ち右指導班は各郡に於て樹立せる計畫の是非を適正に檢討し、[illegible]の關係者と生產の擴充に關り[illegible]會を催すことになつた

鮮內金利統制

金融業者會同協議

鮮內における金利の中央水準化については金融業者間においてその實行案を練ることになり五日午後三時半より銀行集會所において鮮銀、殖銀、漢銀、東一、商銀、貯銀、金組、信託、東拓の各代表者(湖南、慶尙合同、大邱商工は缺席)出席して協議を重ねた結果相當に議論が沸騰したが結局金利調整の大綱として

一、銀行間の預金々利統制に金組一本として中央金利に水準化す

二、金組、信託、東拓、貯銀と一般銀行と[illegible]

の三地方銀行が當初より異論を唱へてゐるので果してこの三行が大勢に協力するかどうかは頗る疑問である

三、又金利の協定に當つて

イ、金組は組合員はともかく組合員外の預金はその現引金利を乙銀並に引下げることには異論はないが組合員の預金々利を如何にするか

ロ、信託は長期信託吸收を主眼として短期の信託能當率は少くとも乙種銀行金利並に引下げられたいとの銀行側の希望に對しては態度を保留した

ハ、貯銀は投資の制限を受けてゐる關係上預金々利の引下げには異論はないが利率の決定については態度を保留した

以上の如く鮮內の金利調整については金融業者が自治的に調整すると云ふ大綱が決定した譯であるが具體的細目に付いては可成りの離隔が横つてゐるのでこの點について今後本府當局において協議を重ねた上成案を得次第總督府に答申することになつてゐる

咸南無盡合同

咸興無盡(資本金十萬圓)並に元山無盡(資本金十萬圓)の合同は咸南知事の斡旋により昨年來進捗してゐたが愈よ來る十日兩社は夫々臨時株主總會を開催

一、合併假契約承認の件
二、合併による會社解散の件
三、清算人選定の件

を附議正式合併を決議資本金二百萬圓四分の一拂込の新會社咸南無盡會社に吸收することゝなつた、兩社長並に本社の位置に關しては咸南知事に一任することに決定した

出超の態勢を確立

朝鮮對外國貿易概況

總督府發表=八月中朝鮮對外國貿易輸出千五百九萬七千圓輸入一千二十七萬四百圓合計二千五百三十六萬七千圓差引出超四百八十二萬七千圓にして前年同月に比し輸出七百五十四萬九千圓(十割)輸入九十八萬五千圓(一割)合計八百五十三萬四千圓(五割)を增加し、張鼓峰事件及水害の影響を被り北鮮方面の荷動一頓挫したりと雖も輸出は本年五月の一千六百七十萬七千圓に亞ぐ巨額を收めたり而して一月以降累計額は輸出一億八十六萬八千圓輸入八千九百七十八萬三千圓合計一億九千六十五萬一千圓差引出超一千百八萬五千圓に達し前年同期に對し輸出は二千四百九十六萬一千圓(三割三分)の增加輸入は三百十二萬七千圓(三分)の減少、輸出入合計に於ては二千百八十三萬三千圓(一割三分)の增大なるが、輸出は一億圓を突破して前年中の一億一千三百九萬七千圓に迫進したり、而して出入の均衡に付ては五月以降の出超持續に依り前年同期の入超一千七百萬四千圓に對し正に反轉して本年は出超を示し以て半島對外貿易史上に出超の態勢を確立したるものと云ふべし次に八月中主要國別の消長を觀るに輸出に在りては滿洲國一千二十五萬圓、關東州二百三十七萬五千圓、中華民國三百七十二萬一千圓、第三國三十九萬八千圓の合計一千百八萬四千圓の出超に比すれば對滿、關、支の增加を示し[illegible]

牛移出

斡旋三百頭

慶北では朝鮮牛の內地需要は近來增加の一途を辿り、朝鮮畜產會之もが斡旋に努力を續けてゐるが本年度八月末までに內地へ移出斡旋した數は三百頭に達した

株式 高寄り後揉合ふ

目先弱含み

前場 前日來躊躇小押動きも今朝は格別新材無きも環境好轉に安値を狙つて煎れ退き筋に阪地の高寄りを移し一寸保は新新不中大新八三圓新東一四八圓三〇と九四滿業七八圓六と五高造三三圓七と一四一高と諸株一六四四に堅調に初まつたあと買撰かず軟調裡に揉合と化して結局不勢裡に前場を終了した大引値段は新新不中大新東一四八圓二滿業七十八圓三鐘新一三二圓五

後場 軟弱裡に前引せる氣先阪地同調の寄付きに當所は新新三三圓八と同事鐘新一三二圓と同事大新八三圓ア新東一四七圓七と五安と諸株軟調に始まりあとこの邊の持合相場となつてゐた

第二の運動へ

環境が愈々好轉に味方して來るので此の安値を狙つての軟派の潰れ退きが現はれ始めた相場は愈々此の邊から再度の上昇運動を起さんとの氣配が濃厚である[illegible]なつたものは依然として戰況の潤筱であることに外ならない樣である筱安の陥落は目睫に迫つて居り廣濟の落城また寸秒を爭ふと云つた情勢である敵の抵抗が激しければ激しいほど漢口攻略の重大意義が深まるもので相場が又漢口陥落祝賀相場に向つて盛返しつゝある事は不都合ではない兎に角議論の如何に拘はらず相場の大勢は依然として買方である事に變りはなく今後戰局が第二防禦線突破に全力が注がれると同樣相場も第二の目標値に向つて進撃を續けて行く事にならう本日の相場振りは愈々その第二の運動に取り掛り若しくは取り掛らんとしてゐる樣相と取れるまたく押目買が有利である事は間違ひない

目先急反撥か

相場が百五十圓と云ふ理想値に達したあとは大體筋書通りに新東の

どうやら綾押しの限界もこれで定つたらしい▲第二の運動に入るのではないかと思はれその目標値が當然問題となるが▲明治町市場人の狙ひ處は大體新東の百六十圓と云ふ處らしい▲諸株界も大體買ふべき株は買ひ一巡買つてしまつた樣であるがまだまだ先へ行つての樂しみは大きい▲飛躍下の非常であつて見れば採算を度外視してまで買ふは寧ろ危くなる逆張買一點張りの採算買に終始すべきである▲然し現在はその採算買で充分行けれぬ日の昇騰に依つて聊か利廻りは訂正されたとは云ふものゝ尚高利廻りである事は變りなく高値になつた事は鐘株が歡迎される空氣の餘地は充分にあるのだ▲最近漸く好資格込が歡迎される空氣になつた事は株界が根本的に好轉した事と見て間違なく▲投資家が盛に買つて來るのは今後にあり漸く本格化せんとして一息入れたところと見るのが當を得てゐるのではあるまいか

ら八圓と小刻みな持合相場を繰返してゐるがこれで然し氣味はぐつと良くなつてゐるから目先彼安と云ふ局面經濟陥落を控へてゐる現在であるのでこれらの好材頻發と云ふ事になると目先或は急反撥と云ふ場面を招來するのではなからうかと觀てゐる向が多かつた

部分的に昂騰

現株市況

荷幹觀限度を脱しない模樣であるが環境の益々好轉に買氣旺盛を極め新規好材を待つて買進まんと氣配濃厚に部分的に買氣强く本日は日新聚銅が買進まれて二圓昂進したのが目立つた
▲南新二八四五郵新五〇圓五
▲日本 九八四丁同新三七四二同
▲興新五五四五日華紡三三圓丁と一四五高
▲昭和人絹五三四三同新四五四丁合紡第二新二四四二日東紡新五〇[illegible]

朝米 急反落

被害輕微か 持合に終る

前場 阪神に颱風上陸の報を入れて大暴騰を告げて終つた氣先今朝は大した被害もないとの報を入れて阪地の急反落を當所は當二圓三十三錢中二圓四十五錢先二圓三十三錢と前止値から二十二錢の大下放れとなりあとは二十九錢から三十四錢の間の持合相場となつて前場を終了した止値は當二圓三十二錢中二圓四十七錢先二圓三十二錢

後場 反落後持合となつて前止せるあと阪地の不動に當所も當二圓三十六錢中二圓四十六錢先二圓三十一錢と前止より一錢安く三十九錢と急反騰先行後閑含みの商勢[illegible]

被害視察感

案外損害輕微

記者は四日の日曜を利用して論山まで行つた序でに咸鏡南北の作柄を視察して見ると再三の洪水に相當被害を蒙つてゐるのは明かであるが一般に傳へられてゐるより輕微である而して同方面の洪水の被害に就いて見ると洪水の被害を受けた箇所が天順に惠まれ出來榮は上々の方であつたから今後の天候さへ順調に行けば平年作は大丈夫見れるだらうと云ふ事であつた更に新米に對する一般の意嚮を綜合すると昨年の出來秋は一時籾一斤が七錢五六厘まで買ひ出して來たが高く貨物が止つて八錢以上となつたから今年は昨年と異ひ諸物價も高くなつてゐるし米穀等の關係もあるのでいくら出盛期でも籾が一斤八錢以下になる事はなからうと見る向が多い狀態である

當限前途興味

この當限に付き買方側では賣方主力の持米が一萬石そこくしかない所へ買玉は五萬石近くもあるので結局は蹈れ退くの外ないと見てゐる向が多いのに反し賣方側では例合手當米は一萬石そこくでもこの九限で買方が受米する事は失敗が見透いてゐるので買方は退くの外ないと見る者が尠なくない從つて當限の前途は多大の興味を惹いてゐるのみか現在仁川に降着する丸大の並米が現物で付くり掛けると否とにより一大激戰は免れないとて模筋は並米の賣れ具合等を好く調査し勝利到來を待つ者が尠なくない狀態である

新古米鉢合か

昨年は九月から十月にかけて古米が著しく枯渇し新米が相當早喰ひされたものであつた從つて相場も十一限は二十七圓七十九錢に生れたのが納會間際には三十二圓台に吹き上げ渡米も僅か千石足らずに過ぎなかつたものである所が本年は內鮮共に繰越在米が多く、殊に鮮米は大阪に於ける朝鮮古米の排斥によつて移出が特に減少し各地共處分に困つてゐる狀態であるして見ると新しい古米が行くくは新米と鉢合せになつて相場を壓迫する事になりはせぬかと見る向も尠なくない

何れにしても本年の米價が三十圓から三圓の間を往來して來た事から云ふと十三年度產米は昨年より內鮮共に收穫の減少は免れないので物價高から買高値を含んでゐるものと見る外ない

當限は古米の動向一つで總ての運命が決まるので納會まではまだどんな變化があるか分らないが中先としては偽り安くなりさうに思へない▲最も新米相場にしては近來稀れに見る高値であるから農家が收穫すると同時に惜しげもなく手放して來る事になると將來の暗滑に伸力を阻止する事にならぬとも限らない然し十三年度產米は一石に付き二圓や三圓高くつたのでは諸物價に比しバランスが取れないので[illegible]

日鐵增資新の公募は五十三萬

日本製鐵では鐵鋼增產の線に沿ひ鐵鋼の生產擴充に資するため本年五月本社の資本金三億五千九百八十二萬一千圓を五億圓に增加する事を決議したが右增資新株式の內五十三萬四千八百株を一般より募集する事に決定したが募集要項は左の通りとなつてゐる
一、新株式總數一百八十萬三千五百八十株
一、公募株數五十三萬四千八百株
一、一株の額面金額五十圓
一、申込價格一株に付き金五十圓五十錢以上たること
一、申込證據金(一)一株につき金二圓五十錢
一、申込期間自九月二十日至九月二十二日
一、募入決定法 高率申込價格より順次募入し同價格にて應募超過となりたる場合は適宜募入決定す
一、第一回拂込金一株に付き金十二圓五十錢 拂込金は第一回拂込金と同時に拂込む事
一、拂込期日十一月一日
一、申込取扱所はシンジケート銀行

東京國債

▲甲號五分一〇三、四二▲第三五分一〇一、八五▲十九年物[illegible]▲四分一〇二、八五▲二十三年物九八、七〇▲二十八年物九八、三〇▲佛貨四分一九八、五〇▲米貨五分半三六一、〇〇

株式(六日) 朝取短期

銘柄	寄付	大引	高値	安値
朝取 前	[illegible]	[illegible]	[illegible]	[illegible]
同新 前後	[illegible]	[illegible]	[illegible]	[illegible]
大新 前後	[illegible]	[illegible]	[illegible]	[illegible]
東新 前後	[illegible]	[illegible]	[illegible]	[illegible]
滿業 前後	[illegible]	[illegible]	[illegible]	[illegible]
同新 前後	[illegible]	[illegible]	[illegible]	[illegible]
鐘紡 前後	[illegible]	[illegible]	[illegible]	[illegible]
朝鐵 前後	[illegible]	[illegible]	[illegible]	[illegible]
新朝 前後	[illegible]	[illegible]	[illegible]	[illegible]
拓新 前後	[illegible]	[illegible]	[illegible]	[illegible]
製鐵 前後	[illegible]	[illegible]	[illegible]	[illegible]
日產 前後	[illegible]	[illegible]	[illegible]	[illegible]
日紙 前後	[illegible]	[illegible]	[illegible]	[illegible]
日魯 前後	[illegible]	[illegible]	[illegible]	[illegible]
朝石 前後	[illegible]	[illegible]	[illegible]	[illegible]
北紙 前後	[illegible]	[illegible]	[illegible]	[illegible]

朝取定算と日步

銘柄	算定	日步	代引
朝取	[illegible]	[illegible]	[illegible]
同新	[illegible]	[illegible]	[illegible]
大新	[illegible]	[illegible]	[illegible]
東新	[illegible]	[illegible]	[illegible]
鐘紡	[illegible]	[illegible]	[illegible]
拓新	[illegible]	[illegible]	[illegible]
滿業	[illegible]	[illegible]	[illegible]
同新	[illegible]	[illegible]	[illegible]
日產	[illegible]	[illegible]	[illegible]

朝取短期建玉表

	賣方	買方	建玉數
朝取	[illegible]	[illegible]	[illegible]
同新	[illegible]	[illegible]	[illegible]

大株長期

銘柄	前寄	前引	後寄	後引
東株	[illegible]	[illegible]	[illegible]	[illegible]
東新	[illegible]	[illegible]	[illegible]	[illegible]
鐘紡	[illegible]	[illegible]	[illegible]	[illegible]
大株	[illegible]	[illegible]	[illegible]	[illegible]
大新	[illegible]	[illegible]	[illegible]	[illegible]
日產	[illegible]	[illegible]	[illegible]	[illegible]
滿業	[illegible]	[illegible]	[illegible]	[illegible]
郵船	[illegible]	[illegible]	[illegible]	[illegible]
同新	[illegible]	[illegible]	[illegible]	[illegible]

大株短期

銘柄	寄付	大引	高値	安値
大新 前後	[illegible]	[illegible]	[illegible]	[illegible]
鐘紡 前後	[illegible]	[illegible]	[illegible]	[illegible]
滿業 前後	[illegible]	[illegible]	[illegible]	[illegible]
東新 前後	[illegible]	[illegible]	[illegible]	[illegible]
日石 前後	[illegible]	[illegible]	[illegible]	[illegible]
日レ 前後	[illegible]	[illegible]	[illegible]	[illegible]
東洋 前後	[illegible]	[illegible]	[illegible]	[illegible]
帝人 前後	[illegible]	[illegible]	[illegible]	[illegible]
郵船 前後	[illegible]	[illegible]	[illegible]	[illegible]
鋼管 前後	[illegible]	[illegible]	[illegible]	[illegible]
日產 前後	[illegible]	[illegible]	[illegible]	[illegible]

東株長期 / 東株短期 / 東京現株

銘柄	前寄	前引	後寄	後引
新東	[illegible]	[illegible]	[illegible]	[illegible]
大新	[illegible]	[illegible]	[illegible]	[illegible]
鐘紡	[illegible]	[illegible]	[illegible]	[illegible]
東新	[illegible]	[illegible]	[illegible]	[illegible]
三菱	[illegible]	[illegible]	[illegible]	[illegible]

期米(六日) 朝取仁川 / 大阪期米 / 東京期米

	當限	中限	先限
前場(一)〜(十)	[illegible]	[illegible]	[illegible]
後場(一)〜(七)	[illegible]	[illegible]	[illegible]

商品(六日)

品目	寄	引
△大阪綿絲 九月限	[illegible]	[illegible]
二月限	[illegible]	[illegible]
△横濱生絲 前場 後場	[illegible]	[illegible]
▲現物最優等	七八〇円	
△大阪棉花	[illegible]	[illegible]
△大阪人絹	[illegible]	[illegible]
△東京人絹	[illegible]	[illegible]
△新井人絹	[illegible]	[illegible]
△大阪砂糖	[illegible]	[illegible]

外電(六日) / 金銀塊

品目	値
倫敦金塊	[illegible]
倫敦銀塊	[illegible]
スチール株	[illegible]
アナコンダ株	[illegible]
日米爲替	[illegible]
東京コール	〇六二五
日銀帳尻(五日)	[illegible]
鮮銀帳尻(五日)	[illegible]

各地正米市況

品目	値
玄米三等	[illegible]
白米	[illegible]
小麥	[illegible]

京城綿布仲値 / 一般商品市況

品目	値
三	[illegible]
鶴	[illegible]
長	[illegible]
九	[illegible]
世	[illegible]
改良晒	[illegible]
金巾	[illegible]

京日卸賣物價

品目	値
白米	[illegible]
麥粉	[illegible]
砂糖	[illegible]
石油	[illegible]
セメント	[illegible]
板材	[illegible]

仁川期米本主

	當限 賣 買	中限 賣 買
[illegible]	[illegible]	[illegible]

公社債株式賣買引受募集 山一證券株式會社京城支店 京城府黄金町二丁目一九八 電話本局 二五一八・二五一九・二五一〇

京城黄金町 朝鮮取引所 證券米穀取引員 仁川港町 家亨矢郎商店

半島に誇る證券市場 朝鮮取引所 清算取引にも實物取引にも 御註文は 二田原商店

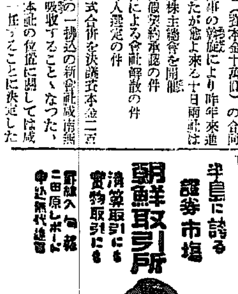

大原證券合社 本日ノ動キ

明治町書館

東亞證券 現物部 電話本局 6131 6132 6134 短期部 5161

山本源作商店 本日仲値 仁川期米 源

三和株式現物店 京城府明治町一丁目 電話本局②代表 6101 6102 6103 6104 6105 3922

朝取證券米穀取引員 株 京城黄金町 米 仁川本町 吉村榮左エ門商店

京城日報
朝刊
本日朝夕刊共十二頁

寄贈 3.9 帝國圖書館

江北戰線

揚子江北岸の要衝 廣濟縣城を完全占領

六日午後五時半日章旗飜る

【九江六日同盟】我軍先鋒は六日午前三時廣濟縣城を占領した

【廣濟六日同盟】中野、長谷川、佐野各部隊は相聯携し五里坡より一氣に長江北岸の敵漢口防禦據點廣濟に猛進した若松部隊先鋒は六日午後三時敵を蹴散らして廣濟縣城に突入その一角を占據、同五時半完全にこれを占領した、城門到るところ日章旗の波がはためき萬歲の聲に埋められてゐる

武漢防衞第二線潰ゆ

史河西岸の據點 順河店を遂に占領

戰局俄然有利に展開

【〇〇六日同盟】葉家集西方富金山、華櫃山東南山麓一帶の山岳陣地の堅固な掩蓋陣地に據り猛烈な銃火を浴せ來る敵に對し我が右翼部隊は六日朝より果敢な攻擊を開始し正午過ぎには葉家集西南四キロの地點に進出して有利な地歩を獲得、前面の華牛地の敵陣地を猛攻中であるが、また葉家集北方において史河を渡河し新店橋附近に進出した我部隊は五日午後八時二十分葉家集西方十キロの水荷灣を衝いた

六日早朝より前面の與日塘の堅陣に銃火を集中して敵に多大の脅威を與へつゝあり、一方葉家集にあつた我が有力部隊は方向を西方に向け六日午前十時三十五分葉家集を隔たる八キロの老厲家附近に出て續いて大別山系山麓より一路西進しつゝあり

【葉家集にて六日同盟特派員】河南省々境史河西岸順河店附近の一戰を以て、敵は漢口北部側の運命を賭してゐるもの〻如く、去る三日夜我兩軍の遭遇以來我が猛攻によつて數萬に上る損害を受けながら商城、信陽方面より新鋭部隊を續々前線に增援し頑强な抵抗を續けつゝあり、同陣線に集結された敵は今や三萬を突破し山砲、迫擊砲等の重火器も夥しき數に上り、山岳地帶の有利な地形を利して我が攻擊部隊に十字砲火を浴せかけ一旦敗走した部隊も督戰隊に追ひ返されて死に物狂ひの抵抗を繰返しつゝある

肥沃せる隘路を打開すべく我北にも肉彈又肉彈を以て頑敵に當つてゐる栗見、雨角、添田、倉林各部隊は一尺進むにも數時間を要するが如き惡戰苦鬪を繰返して漸次敵を壓迫し六日朝遂に順河店東方の破崗口の線に進出した

星子方面の我進擊に 敵防衞線重大破綻

江南戰況につき中支軍發表

【南京六日同盟】中支軍六日午後五時發表

去る七月二十六日九江を占領し息つく間もなく同じく西南北地區の敵陣地を突破前進中なりし我軍は七月廿日頃より沙門溝、馬鞍山を經て牛頭山に至る敵抵抗線の要衝堅固な敵線の陣地に對し果敢な猛攻を開始せり、該方面の蔣介石軍は武漢死守を中外に宣傳すると共に漸次その兵力を增加し遂に卅師餘に達する大兵を集中してしばしば我に向ひ逆襲し來りたるも、我軍は常に機先を制してこれを反擊し、その企圖を破摧せり

然れども他方同正面における廬山一帶地區の險峻堅固なる陣地並に百數十度に達する酷熱は我將兵を苦惱せしめ彼我の戰況は一時膠着狀態を呈するに至れり、この間該方面の部隊は終始萬難を克服して好機を狙ひ

廣濟とは

【上海六日同盟】六日我が手に歸した廣濟は黃梅の西方約十五哩の箇所にあり揚子江岸の蘄春迄は更に十九哩位あり、清朝時代には蘄州府の管下にあつたが國民政府になつてから湖北省政府直轄となつた、この地一帶は北は山を負ひ南に武山湖を控へ豐作地、農産に富む

天皇陛下

熊谷飛行學校 行幸の御豫定

【東京電話】天皇陛下には陸軍航空隊並に木更津海軍航空隊に行幸あらせられたがこの度更に陸々たる武勳を樹てつゝある陸の荒鷲の威容を親しく御覽あらせられたき思召にて來る十月十日埼玉縣の陸軍熊谷飛行學校へ行幸あらせられる御豫定にて宮內省より六日陸軍省にこの旨通達した

光榮の陸軍航空隊は各種精鋭機を集め猛烈な飛行演習や航空に關する兵器を天覽に供し奉る筈で、陸軍當局では空軍の上を思召さるる大御心に恐懼しつゝ諸準備を進めてゐるが松岡行幸主務官は來る九日同地に赴き下檢分をなすこととなつた

時局對策調査會 第一日つゞき

多田委員を劈頭に 總括的意見開陳續く

朝鮮總督府時局對策調査會總會は六日午前九時開會、一旦休憩後議事に入り多田榮吉氏から『內鮮一體、在滿朝鮮人取扱に關し』韓相龍氏から『平戰兩時に處へるため內鮮滿相互間に夫々の役割を定め協力すること、米の滿蒲、植林の獎勵、京仁を中心とする施設策』ついで下村宏氏より次いで香椎源太郎委員より輸出工業の促進の意見開陳があり賀田直治委員

內鮮一體、朝鮮が帝國大陸政策の兵站基地としてその眞價を實現化するためには朝鮮が獨り努力するのみでなく內地は勿論滿洲、北支もこれを理解し協力さるべきである又朝鮮も內地・滿洲北支に對してもその實情を理解し協力すべきである

と希望次いで田川常治郎委員より內鮮一體に就いて質問があり安川勇之助氏から朝鮮產業經濟の目標樹立について意見があり午後二時總括的希望意見、質問を打切り會長より諮問事項は分科會に於て審議されたき旨を述べ分科會の構成に就いて說明があり午後二時三十分第一日の總會を終了した

「調査會の有賀銀行・北鮮並に內地との連絡即ち日本海の湖水化」今井五介氏より『半島に於ける蠶絲業の擴充强化』に就き各委員から總括的意見の開陳質問があり、正午休憩本府正面玄關に於て記念撮影があつて大ホールに於て午餐を共へ、午後一時十分再開

◇分科會日程◇

各分科會は愈よ七日から議事に入るが各分科會日程は次の通り

◇第二日（午前九時開會）第一分科（第一食堂）
一、分科會主査決定
一、議事
第二分科會（第一會議室）
一、分科會主査決定
一、議事
第三分科會（第二會議室）
一、分科會主査決定
一、議事
◇第三日 第一、第二第三分科會
一、議事
◇第四日 總會
一、報告事議決
一、分科會主査報告
一、答申案議決
一、意見陳述
一、閉會

各分科會の委員

時局對策調査會分科會の構成は左の通り

第一分科會【委員】尹德榮、湊木潤、萩原彥三、二宮治重、二宮晉一、朴重陽、李基誄、李升雨、大竹十郎、片倉東（事務囑託）、韓相龍、多田榮吉、田口弼一、山澤和三郎、松永直市、松澤龍雄、林繁藏、北野兼造、三橋孝一郎、宮本元、鹽原時三郎、下村宏、（高橋久志代理）山崎眞雄、尾三郎【以下幹事】（石渡莊太郎代理）原邦道、（原邦道代理）竹內德治、林茂誠、土師盛貞、穗積眞六郎、朴榮喆、六河內正敏、大藏公望、賀田直治、韓相龍、谷多喜磨、津田信吾、松之助、伊藤文吉、一宮鐵生、岩佐良治、猪畑繁太郎（井野碩哉代理）小磯八雄、今井賴次郎、今井五介（石渡莊太郎代理）廣瀨豐作、石田穗助、井阪正保、小倉武之助、河上弘一、河手捨二（代理）山下元美、賀田直治、香椎源太郎、韓相龍、谷多喜磨

第二分科會【委員】伊原横山勇、湯村辰二郎、水田直昌

田川常次郎、竹內可吉、津田信吾、中井勵作、中谷竹三郎、植木章吉、野口遵、山本信夫、矢島杉造、安川雄之助、松原純一、松本誠、松本健次郎、玄俊鎬、船田一雄、小林采男、楢野俊三、堀本甲南、鮎川義介、阿部柾一、有賀光豐、（青木一男代理）横山勇、安宗瀾吉、齋藤久太郎、湯村辰二郎、森鳥武、鈴川壽男、鈴木穆太郎（事務囑託）【以下幹事】八田喜明、萩原彥三（小野猛代理）、田倉八郎、片倉東（事務囑託）

第三分科會【委員】八多田榮吉、工藤義男、山田忠次、松澤龍雄、北野兼造、岸信介（事務囑託）

田喜明（原邦道代理）竹內德治、土師盛貞、新田留次郎（小野猛代理）田倉八郎、大谷登、大村卓一、根津嘉一郎、工藤義男、山田忠次、齋藤武夫、岸信介（事務囑託）（石渡莊太郎代理）廣瀨豐彥、萩原彥三、大藏公望、大野久太郎、穗積眞六郎、竹下幸郎、片倉東（事務囑託）野口遵、松原純一、松永直市、阿部柾一、（青木一男代理）横山勇、北野兼造、三橋孝一郎、水田直昌

警務局の提出案

警察官增員及び 國境警備の强化

時局對策調査會はいよいよ六日から本府で開催されたが、本府各局課から實現性のある緊急案を提出し分科會において愼重審議の上、軍部の許す限り、明年度實行豫算に編成することになつたが、本府警務局からは北鮮地方の特殊性及び鮮內防共設備の擴充策と題する國境警備を多分に持つ具體案を提出

これによつて會議を終り一部の供正を加へ、防共、防諜による北道の保安警察力増强により北道とタイアップして國境警備の强化をはかることになり、これに關し三橋本府警務局長から委員會席上で詳細な說明を行ふことになつた

これに要する豫算は財務局と折衝を行ひ、明年度に實行豫算に計上

張鼓峯事件現地を視る

民衆は軍に協力【2】

松本特派員記

洪廐噸のスレート葺きの屋根は、ソ聯機の地上掃射をうけて、ひどい蜂の巢面になつてゐる、天窓に穴をポコ〳〵あけられて、至極通風がよくなつたのは結構だつたが、困つたことには雨漏りがするので、敵彈の一つ一つにセメントを詰めて詰めたのだといふ、見れば成程醜だ手際のわるい修繕の痕だ、しかしこれこそ、彈の痕を殘して颱風にも比すべく、敵機の猛襲から身を以て兵器鐵路を守つた鐵道從業員の苦鬪を物語るものである

あれから一ケ月を經た今日、驛長以下矢つて事務をとつてゐる、恐らく當時といへども、敵機襲の下に少しも騷がず矢つて任務を遂行してゐたことだらう

◇

こゝで兒島咸北知事の言葉を想ひ起す

「現地の人たちは、ほんとによくやつてくれました、よくもあの動亂の眞中で……」

事件現地の主管知事として、苦心苦鬪の限りをなめたこの人が、當時を想へば、感慨もひとしほがあらう

事實、あの動亂のさなかにあつて、現地民衆は靜かであつたらしい、いや、靜かであつたらしいどころか、進んで軍に協力して後方勤務につくしたのである、これは事件のはじめ東京で、現地、北鮮、全鮮の自若たる平靜さを信じなかつたものもあるのと同じく、現地で、その動ぶところにこぼれてゐる實例を拾つて見なければ呑みこめないだらう

◇

後方勤務に従事して會門江を渡り犧牲になつた軍夫といふ者があつた、恐ろしく敵砲彈にやられたのであらう、死體がどうしても發見出來ず、行方不明といふことにしてあつた、ところがこれを聞いた遺族は怒つた、行方不明なとは餘りな遺憾だ、生きて行方を不明にならうか?

そして會門江を渡つてゆく、いはゞ敵前渡河のやうな危險な仕事に彼等が恐ろ〳〵持ち出した條件は『巡査さんに一緒に行つて貰ひたい……』たゞそれだけであつた

洪廐の西、圖們江に臨む流山洞は張鼓峰に殆ど直面してゐる部落であるが、事件勃發するや、部落民は勿論全部後方に退いた、ところがいよ〳〵後方勤務の必要に當つて、この部落民は加勢を申し出た

『わしらをやつて下さい』

でもはしいとなつて、この時、この部落民は加勢を申し出た

するやうな者ではない、何とかして靖國神社に祀られるやうにしてほしい、といふ、そして軍屬として靖國神社祭祀を聞いて、はじめて安心して、この遺族は引き下つたのであつた

◇

以上はほんの小さな實例に過ぎない、たゞでさへ政治經濟的に惠まれてゐない成北にあつて、しかも國境の僻地である、住民たちは恐らく國家の手による文化的施設を利用し惠澤に浴する喜びは殆ど全く知らないであらう、しかもなほこの信倚と奉公の誠はどうだ、一面あるひは甘て惨酷な迫害をうけたロシア人に對する反感からも由來するであらう、また凶海州における登樣な農商資本を經驗的に知悉してゐる故もあらう、しかし更にそれ以上あるものがないであらうか?

我が海の荒鷲の射擊で 歐亞公司機不時着

【香港六日同盟】歐亞航空公司のユンケル機は五日午前八時香港啓德飛行場を出發昆明に向つたが途中午前九時十分頃廣州の北方約百キロ佛岡附近において日本海軍機より射擊を受け、ガソリンタンク過ぎ昆明に到着した

に流彈命中ガソリンが放出するので午後零時十五分頃廣西省中部柳州に不時着した、機體旅客とも無事であつた、同機は至急修理の上午後二時柳州出發同日午後五時

【五】機胴に漢字にて「歐」の字及ヨーロッパ入乘客男女各二名員（操縱士獨逸士無電技師三名の字あるを認めたので直ちに攻擊を中止し更に接近せるに乘組

「五」機胴に漢字にて『ユーラシア』の字あるを認めたので直ちに攻撃を中止し更に接近せるに乘組員（操縱士獨逸士無電技師三名及ヨーロッパ入乘客男女各二名許七名）座席に兩手をあげてゐるのを視認したので追跡を中止したが、同機は航跡及高度を變へることなくそのまゝ西航した

然しながら我方においては第三國航空機の職權內における飛行安全を保障するため特に歐亞航空公司に對しては航空コース出發日時並に操縱士の國籍等に關し豫め在香港帝國總領事に通告せられたき旨申出たが今日に至るまで我方はかゝる通告を受けた事實もなく、又前記歐亞十號が平常コースを飛行せるや否やも不明である、尙本月三日在京ドイツ國大使館附武官は軍機保

歐亞機攻擊につき 外務省より發表

【東京電話】五日在香港日本總領事に對してドイツ國香港領事代理よりドイツ系歐亞航空公司所屬香港漢口間定期旅客機（歐亞號）が五日午前八時半日本海軍機の攻擊を受け、廣西省柳州に不時着せる不祥事件發生せることを通告、幸に人的の損傷はなかつたが今後の安全保障について日本側の諒解を喚起する所あつたが、右に關し外務省は海軍當局と協力事實調査の上、外務省情報部を通し六日正午大略左の如き發表をなした

十五日午前十時（日本時間）源潭（廣東省）上空において双發兩翼附軍機藍機らしきもの一機西に進行中なるを認め我が戰鬪機西翔追跡し一撃を加へ、之に接近せるところ同機翼に『歐亞』

斯くて我

浦縣部隊は該方面よりする作戰進展に伴ひ八月廿七日陸海軍機共同のもとに一齊に總攻擊に移り我が爆擊と銃砲擊とは巍山々系を震撼、九月二日遂に敵をして該地一帶の陣地を抛棄せざるを得ざるに至らしめたり

面より決河の勢を以て廬山の敵陣地を蹂躙し三日夕馬廻嶺東西の線に進出し引續きその南方陣地に對し攻擊續行中なり、該方面の飛躍的進擊と敵の受けたる大損害とは背面の敵軍に大動

扶山を占領

【小池口六日同盟】赤湖々畔武山より維染山の南岸を一擧に突破した江南進部隊は五日夜半地西方を衝へ江南における敵武漢防衞の第一線はこゝに重大な破綻を暴露しつゝあり、本戰鬪において九月三日までに敵に與へたる損害中判明せるもの左の如し

▲敵遺棄死體二萬五千
▲鹵獲兵器 野砲四門、山砲六門、迫擊砲十五門、重機五十、小銃彈藥その他多數

に聳ゆる扶山の敵に猛攻を開始し同夜半遂に夜襲を以てこれを占領した、一方右翼部隊は五日午後六時白龍泉を迂廻して一氣に大山の攻擊を開始し、頑强に抵抗する敵と白兵戰を演じ同夜完全にこれを奪取した、更に六日行動を起した〇〇部隊は午前十時過ぎ双泉寺、双峰尖の線に進出し戰果を西北方に擴大中である

海軍報道部長 談を發表

【東京電話】歐亞航空公司旅客機の柳州不時着事件に關し大本營海軍報道部長は六日左の如き談話を發表した

軍當局に對し歐亞航空公司機の安全保障につき申出であつたが、航空安全保障の困難なる事情にあるので、航空公司側で進んで周密なる手配をなすべきものなる旨を回答してゐる

右發表の如く飛行中における機種の識別は事實上不可能に近い狀態にあり、我方において注意の結果明實識別により明かなる如く第三國人の生命財產の保護非戰鬪員の保護には萬全の注意をもつて戰略的に觀て、今回の不祥事については我官民擧げて遺憾としてゐるところであるが、不利不便をも忍んでこれに萬機の策を講ずべきものである

航空機の特性並に從來の先例が示すが如く結局「我が飛行機の行動する地域においては支那旅客機の飛行に對しその安全を保障する能はざる」旨再確認し支那飛行機が我が攻擊作戰地域內に飛來せざる事が不祥事件回避の絕對要件なる旨を中外に聲明した

談（大本營海軍報道部長）

大本營 海軍報道部長

各方面に進出す

【順河店にて六日同盟特派員】六日午後六時栗見部隊主力は、ひそかに北方より迂回し、史河西岸の岸陣の據點順河店の側背を急襲し遂にこれを奪取、城門高く揭げた日章旗の下に勇士は相擁して萬歲の萬歲を三唱した、また栗見部隊の他に右翼を急進中の長瀨、吉丸兩部隊は同日逸〻一擧順河店西北六キロの東坂に迫つた、これにより去る三日以來彼我の死鬪四日に及んだ史河西岸の戰局は俄然有利に展開した

表】九月五日午前九時廣東省原潭方面において猛烈なる高射砲火を冒し粤漢線路爆擊中同地區上空において我海軍機は敵軍機擊機（双發兩翼附）の西航するを認めこれを追躡しつゝ短時間攻擊を加へたり、然るにこれに近接

大康城を占領

【北京六日同盟】四日拂曉通許方面より行動を起した新鋭〇〇部隊は數百名の敵を擊破しつゝ西進河南省大康城（柘城西方約四十キロ）を占領、五日引續き〇〇に向つて猛進しつゝあり、その神速まさに疾風枯葉を捲くの概がある

歐亞航空公司

香港・漢口 香港・昆明 間中止

【香港六日同盟】歐亞航空公司は六日同社香港漢口間、香港昆明線を當分の間運航を中止する旨發表

鷲峰寨占領

【小池口六日同盟】廬隆縣道進擊部隊は昨日に引續き六日早朝より敵の據點鷲峰寨に挺身肉彈突擊を敢行、午前七時遂にこれを占領した、全將兵は山頂より西方五キロに廣濟を俯瞰して萬歲天を衝き更に猛進中である、なほ他の部隊は鷲峰寨南方の寨荒尖を同時刻頃占領した

張司法大臣 七日京城着

【新京六日同盟】滿洲國政府では過般の張鼓峰事件で皇軍の鼎車部隊に對し感謝と慰問のため張司法部大臣を慰問使として京城並に現地に派遣することとなり、張慰問使は隨員を從へ六日午後四時四十分新京發列車で非官民多數の見送り裡に出發した

一行は七日午後二時三十三分京城着、直ちに中村軍司令官を訪問、慰問の挨拶を述べ、次いで南總督を訪問、同夜一泊、八日

本府辭令

（九月六日附）

▲本府總督府副參事稻川正一任本府鐵道局參事（六等）▲本府遞信事務官（七等）▲本府遞信事務所勤務大內田忠吉任本府遞信所參事（七等）▲本府勤務技師（七等）▲本府鐵道局勤務技師（七等）▲本府鐵道局勤務任本府農林技手田中逸平朝鮮產業技師に補す（七等待遇）▲三千農林技手田中逸平朝鮮產業技師に補す（七等待遇）▲本府遞信技師に補す▲本府道觀測所〇〇長に補す▲本府遞信本府京畿道鐵道事務官、宇多潤造本府京城府鐵道業學校教授、山口正吾依願免本官（各通）▲朝鮮產業技師野上國市、（忠南）岡山田精、朝鮮產業主事武內謙三願に依り本職を免す（各通）

午後三時五十分京城發現地各方面を慰問、皋鼓帝士を慰問し十四日歸京の豫定である

東西南北

南總督が北鮮から歸城される四日の日曜日、京城驛へ出迎への本府局部課長連、遲延の列車を待ちながら驛長室前に集まつた▲見ると殆ど國民服を着用してゐる御連中、頭原學務局長、松澤外務部長、大谷秘書官、兆坂社會課長、佐伯府尹等の面々▲そこに背廣組の連中が來るといづれも吳學の禮で迎へるがこの服の顏を見ても內心恥づかしさう、いや全くそれは「どうも新兵さんらしいですね」と冷かすと「いや全くだ、一寸テレるし、どう云ふ風にやるのか判らないのでね」と申す▲いよいよ總督が列車から降り立つと誰も一樣に直立不動で擧手の禮をしたのは實に立派なもので、總督も滿足さうに一同を見渡した

ルナアル日記

この日記は私の生涯に書き上げる作品のうちで一番いい、一番有益なものだ。——ルナアル

岸田國士譯（第七冊 第二冊 一八九四年—一九〇六年 愈々出來）

全七卷完成

文學的な懺悔錄の數は多い。が、それが正確な記述であることは稀である。が、ルナアルの日記は非常に性質の新しい實ものである。多くのものはすべての眞實をいつたつもりで實はいい部分だけを拾ひあげてゐる。その外のものはルソオやドストエフスキイのやうに逆の僞善ともいふべき感情から自分を不當に惡者にしてしまつてゐる。が、ルナアルの日記は非常に性質の新しい實に立派な記錄である。といふのは、ルナアルは出來るだけ自分の姿を歪めないことを第一の念願としてゐるからである。從つて此處にあるものは容赦のない正確な筆致で描かれた一人の赤裸々な人間である。そしてその姿は初めには恐しいほどである。我々は興味を以て、それどころか、貪るやうな興味を以てそれを讀む、が、我々は考へる——『すると我々はこんな風なのだらうか?』と。それほど一々の描寫が眞實であり、實に苛酷なのである。——アンドレ・モオロワ

各卷 新菊判・三百頁內外・寫眞挿入 高雅佛蘭西裝・人名索引添付 定價一圓八〇錢 送料各十八錢

ピエル・ロティ作 渡邊一夫譯
アフリカ騎兵
四六判四三五頁 挿繪六葉高雅裝 特製二円八〇錢 並製一円五〇錢 送料各十八錢
沙漠と太陽は人間の心をどんなに打ちのめすか、熱帶の妖氣によつて情熱はどんなに擴大されるか『アフリカ騎兵』はそれに對する限りなく美しい解答である。小說『お菊さん』その他で我が國とは深い緣故のあるロチが文壇に頭角を現しはじめた三十歲の作。アフリカ熱帶の思ひ出をおりませ「幻想と睡眠の交錯する實に苦しい一種の神經興奮裡」にものした。盛夏の一日この小說によつて熱帶の冷氣に觸れるのはまたひとしほの樂しみであらう。

アランフルニエ作 水谷謙三譯
モーヌの大將
四六判・三七七頁 佛蘭西裝 定價一圓三〇錢 送料十五錢
大文章である。

モーパッサン作 杉捷夫譯
秋風記（モントリオル）
四六判・四四六頁 佛蘭西裝 定價一圓五〇錢 送料十五錢
「モントリオル」は長篇小說としては「女の一生」「ベラミ」に續くモーパッサンの第三作で、具體的な人間を描く作者の手腕と小說構成の才能といふ點では代表作として推すに憚らない名篇である。闘するものが闘され、欺かれるものが欺く、人間のいんちきと愚劣の地獄圖の如きもので、救ひのない作者の人生觀が猛烈に滲み出てゐる。

ヴィニイ 小林龍雄譯
詩人の日記
四六判・三〇〇頁 肖像一葉・佛蘭西裝 定價一圓三〇錢 送料十二錢
「詩人の日記」は佛蘭西浪漫派全盛期に於ける唯一最高の哲學的詩人ヴィニイの思想の鍵と呼ばれてゐるもので、宗教、哲學、藝術、政治、さては家庭、戀愛、友情等、人事百般の問題に亙り彼の偉らざる思想感情が赤裸々に書きつけられ、「モンテーニュ隨想錄」や「パスカル瞑想錄」を繙くやうに、どの頁を披いて見ても津々として興味盡きざるものがある

ヴォルテール作 池田薰譯
運命（ザディーグ）
四六判三〇二頁挿繪二葉高雅裝 定價一円三〇錢・送料十二錢
ヴォルテールの合理主義は本質的に過ましい現實主義を持つてゐるやうです。『カンディード』『ザディーグ』とを讀んで來て私は實にヴォルテールが好きになりました。一行一行が意味深く感じられるし、筋のおもしろさと易しさがぐんぐん引つばります。隨所に閃く機智と烈烈たる合理的精神とは讀む者をして俯ましめる——天才の意見も解する事を得、最も氣難しい批評家と云へども同然するところがないと云ふ譯者の序はよくヴォルテールを傳へてゐます（林川稻千氏）

三好達治著
夜沈々
四六判・三九四頁・高雅裝 定價二円五〇錢・送料十五錢
上海雜觀 上海雜觀・據上海雜觀・上海所見斷片・霧雨泥濘・半作雜記・京鴨・燈篭
小品 小稽物・賀川山・山・山小屋・鷲・鶯鳥・雜鶴・海鶴・移住者・雜記・散歩・童謠・少年・一生涯
詩論 現代詩の鍵點・現代詩は稚しいか・詩歌と科學・秋の旅・東洋の鑒に就て・俳句と非俳・俳句の抒情性・詩歌の問題（ヴアレリイ）

ルポルタージュ・小品・詩論
パスカル小品集 由木康譯 價一圓二十錢 送料十二錢

目錄送呈 東京市神田區駿河臺下 振替東京三三二八番 白水社

社説
時局對策委員會に於ける南朝鮮總督の告辭

南朝鮮總督は、六日開會された時局對策調査會の劈頭に於ける告辭に於て、半島施政の立場から時局下に於ける半島の諸動向について、周到明快なる說述を試みられたが、此の告辭は最近に於て、最もよく半島の全貌と動向とを示されたものであつて、當に參列委員諸氏に對して必須適切なる指針たるばかりでなく、等しく一億日本國民にとつて玩味熟考すべき資料であり、廣く世界に知らしめて以て帝國の朝鮮統治の眞髓を認識せしめ、且つは半島の實狀を認識せしめて、帝國の政治の如何に光輝あるかを理解せしむるに足るものであらうと信ずる。宜しく此の告辭を以て中外に宣傳普及に努むべきである。

總督は半島の諸動向を述べらるゝに、顯然と人的方面と物的方面との二つに分ち、支那事變以來、東亞の政治及び經濟事情の變遷に伴ひ、半島の地位及び使命も亦益々重要性を加へ來り、今や帝國の大陸政策上、前進兵站基地として、その使命はいよいよ廣汎なる部門に亘りて深大を加へ來りたることを前提として、人的、物的兩面の事變以來の推移發展を述べ、國防力の根柢をなす國民の精神力と經濟力との合作の要素たる人的、物的兩要素に對し、一貫無限の政治力を滲透せしめ、以て國家總動員の效率を發揮し、戰時體制の完璧を期し、斯くして、過ぐる七月七日事變一周年に際して賜はれる優渥なる勅語に顯示し給ひたる如く、事變目的達成のために、益々國家の總力を擧げて、安泰なる聖慮に應へ奉らむことを期すべき旨を強調された。

しかして事變以來、半島の顯示せる人的物的兩面の赤誠と貢力につきて、始政以來二十有八年の麗はしき精華を展示し、此の段階にまで到達せる半島が、帝國の大陸前進基地として、今後採るべき施策の大綱を決する上に、特に今次時局對策調査委員會を設置して、各部門多數權威者の所見を質し、以て國策推進の任務に就き遺憾なきを期せむとする總督の慎重なる態度を示されたとは、朝野の等しく感銘するところなるべきを信じて疑はぬ。

我等は此の告辭を通して、改めて半島を再認識するを得たるの感を抱くもの多かるべきを思ふと同時に、此の告辭を通して初めて半島の現狀と重要性とを認得する者も國外に多かるべきを思ふものである。それと同時に今次の調査委員諸氏が、總督の深甚と慎重なる態度に對して、特に新たなる感激を以て、眞に適切なる答申あるべきを期待して止まぬものである。

時務の急要なものに付 鐵案を錬らん事を企圖【二】
大野調査會長の挨拶要旨

事變に際して半島人の間に湧き起つた熾烈なる愛國の赤誠に就ては既に御承知の通りであります。事變以來朝鮮の各種國防獻金等は既に六百萬圓を超え六十機近くの愛國機が此の中から獻納せられました。必ずしも其の數を申すのではありませんが、此の中には半島人にして數人の資産家が時局に感じ相圖つて一臺の軍用機を獻納したものや、

貧しき生活しきなりで、所謂貧者の一燈を獻じたものが無數に含まるのでありまして、而も此等愛國心が在內地、在滿洲、在支那の半島人の間にも期せずして橫溢し幾多の感激的な美談もありますれば內鮮一體化の過程に於て、暫くは兎も角も既に此處まで來つたとの歷史的なる感慨を禁じ得ないのであります

朝鮮は曾て、民族獨立主義や共產主義等の反國家的思想が交錯して社會不安の原因をなした時代があり、國境方面に蠢動する匪賊と共に統治上の癌でであつたのでありますが、過ぐる滿洲事變以來我が帝國の皇道精神と實力とを以てする「東洋人の東洋」

建設の大理想が次第に理解され、又蘇聯の內情が明になるに從ひ共產主義の思想的破綻と在滿半島人に對する蔣政權の懷柔等が立證されたると相俟つて今次支那事變を機會とし、此等の誤謬思想は清算されて轉向者相繼ぎ、健全なる國民意識の昂揚を見ました他面、警察の協力による國防の強化と共に國境地帶の匪禍も漸次減少し、半島の治安は益々其の根底を固むるに至つたのであります。

斯くの如く思想方面の現象は事變下に於て極めて好順と相成つたのでありますが、半島の同胞の凡てが國體觀念に於て眞に信仰の狀態に到達し確固不拔のものたらしむるにはまだまだ十分の努力を致さなければならない、それは永き間の歷史

傳統を異にし來つた關係上一朝一夕に今直に之が萬全を望む事は困難でありますが、然し公私兩方面の生活に於ける內鮮人の接觸部面並に產業經濟上に於ける內鮮人共同部門の擴大と相俟つて言語、思想感情の接近、融合を促し、藉すに時日を以てしますれば、もともと同根同源と謂ふべき血族的な兩者の關係より考へましても其の可能が確信せらるゝのであります

三大教育方針

斯く考へますると、半島の教育は極めて大なる意味と使命とを有するは申す迄もありませぬ

特に初等教育に於ては昭和四年に始まる一面一校計畫は同十二年に完了を告げ半島人學齡兒童の二割六分を收容し得たのでありますが

一般向學心の尊大に應じ得ざる狀況となりましたので昭和十二年度より向ふ十箇年を以て初等學校擴充計畫を樹立し、更に其の緊急性を認めました結果、十三年度より之を五箇年に短縮し、簡易學校の擴充と共に完成年度たる昭和十七年度に於ては推定學齡兒童三百十一萬の約五割四分を收容せんとする計畫に邁進しつゝあります

同時に之と併行して各種の教育並擴充計畫も實行に着手致し、教育の量的方面を重視する他面、其の質的方面に於きましては、本年四月一日朝鮮教育令の全面的改正が行はれまして初等、中等學校に於ける內鮮人別の校名を統一して兩者の區別を撤廢し原則として文部省編纂教科書を使用せしめて國民教育の內鮮一體化を圖り

國體明徵、內鮮一體、忍苦鍛錬の三大教育方針を掲げて一意皇國臣民の造成に努めつゝあるのであります

又、前述の教育令改正と共に實施されましたる朝鮮人志願兵制度が、施政上劃期的なる意義を有するものであることは申す迄もありませぬ、全鮮多數の志願者中から選拔されましたる

國民精神總動員聯盟

二百餘名の第一回訓練所生徒に至る六月以來皇國軍人たる資質錬成の爲に適度の訓練を受けつゝありますが、其の成績は極めて良好であります、特に彼等の入所に際し鄕黨の人人悉くが名譽とし內鮮人相携へて恰も出征兵士を送るが如き熱烈なる見送り等を行ひ、感激的の情景を描出して居る有樣でありまして、以て此の制度の精神がいかに實際に生かされて居るかを想察すべきであります

思想戰に備へ、職能的統制の强化を企圖する所の國民精神總動員聯盟の運動が事變以來總督府の指導下に於て相協力する各種團體に依つて時局の認識、國民精神の昂揚又は消費節約、貯蓄勵行を主題とする非常時財政經濟への協力等各方面に亘り努力を繼續し來れるは勿論、近頃は一般官民及學生層による勤勞奉仕の集團行動が全鮮に旺となり銃後の緊張は極めて見るべきものがあります

現總督は國民運動の組織化と訓練とに就て提唱せらるゝ所あり、之を反映して去る七月七日支那事變一周年記念日をトし、民間各種團體及個人より成る國民精神總動員朝鮮聯盟の結成を見たる以來、其の組織は全鮮部部に擴大し、今後統制されたる態勢を以て本運動は益々伸展致すことと信じられるのであります

之を要するに、人心の上より見たる朝鮮統治は大體をおしなべて、非常時局の推移期から過渡期を過ぎて今や特に開拓期に臨んで來たと云ふ風に考へらるゝのでありまして

內鮮人雙方の魂の接合によつて眞に見事なる內鮮一體の結實を見んとしつゝあるのでありますが、此の現過程に對して特に鮮外の全國民が相共に認識を正しうし、大陸問題を考察する場合の基本概念に註せられんことを求むるものであります

朝鮮の重要性 〝兵站基地としての〟

次に大陸前進兵站基地としての朝鮮の重要性に付若干所見を申述べ御參考に供し度いと存じます

今次事變に際しまして、內地と大陸間に位置する半島が安全迅速なる兵站輸送の上に其の職能を發揮致しました外、軍用物資として各種の食料を供出致しましたことは事變史の上に特筆せらるべき一事であると存するのであります、固より半島產業の實力は近年著しき躍進を見つゝあるとは申しますもの、

未だ到底內地先進地方の蓄積の比にあらず、隨つて物資の潜在的の如きも豐富なるを得ない關係上、朝鮮として分に應じたる限度に於て供出を爲し得たと云ふに過ぎませぬ、即ち朝鮮を以て帝國の前進兵站基地なりと呼ぶ根據は必ずしも產業經濟力の現狀を誇稱するものではなくして東亞時局の趨勢に鑑み、今後將來は斯くあらねばならぬと云ふ使命の上に存するものであることを御了承願ひたいのであります

申すまでもなく產業經濟の發達は資源、交通、教育、治安其の他各種條件の綜合により可開せらるゝのでありますが、就中多年の教育的素地と、內鮮一體の觀念深化による愛國心の流露を見るに至りました今日、人的要素より見たる朝鮮は東亞經濟ブロック中比較的なる意味に於て優位にあるのみならず、其の質、其の勞銀の點に付ても好條件を備へて居るものと謂ふことが出來るのであります

又此の人的要素以外の資源を一瞥致しましても產業興隆の蓋然性を多方面に見ることを得るのであります、第一に、地上、地下又は海中の諸資源が悉く內地に比して若々しく未だ少壯期にも達しない程度の部門すら存して居ることが重要なる特徵を爲すのであります

既に御承知の如く鑛物資源に於きましては戰時經濟の重大使命下に產金五ヶ年計畫が本年を初年度として着手されましたのを首め內地に賦存せざる若くは產出少き各種重要鑛物の相繼ぐ發見に依りまして

朝鮮鑛業は極めて多彩なる發展を見つゝあります、其の產額の如きも躍進的なる數字を示して居りますが、更に探鑛の獎勵に依つて如何なる種類の優秀なる鑛床が發見せらるゝやも測り難く、實に前途洋々の感あらしむるのであります

普通農產に於きましては內地に比して反當收穫未だ低く今後農民の勤勞精神の向上と農事改良の徹底によつて產額を飛躍する餘地が剩されて居り、畜產に於ては種類に依りては一戶當りの頭數に於て內地を凌ぐものがありますが、更に品種の改良と飼育の獎勵に依りて十分に增殖を期し得るのであります、林產は

奧地森林地帶に對する造林と鐵道開設の竣成とに依りて大なる未來を有して居り、又水產は世界的に有名となりました西海岸の鰤漁業に象徴せらるゝ外、三面環海に涉りて遠利の收むべきもの猶ほ甚だ尠くないのであります

軍需工業の導入

之等の若くして前途に富む諸資源は之に動態を與へ活動を施すべき厚生利用の方法、即ち加工精製の事業が起らなければ完きを期することが出來ませぬ、近年北鮮、西鮮地方を首めとして、各種工業勃興の時代を迎へ此の情勢に呼應して原始產業方面に於ける工業原料生產の增進が顯著となつたことは此の關係を物語るものであります

工業に於ける投資、運輸、交通、企業に付きましては、金融等助成諸設の改善を圖るべきは固よりでありますが、特に朝鮮の特色をなすものは水力發電を主とする動力の豐富、廉價なる一事であります、西北鮮には赴戰江と長津江の既成二大發電事業の外、鴨綠江水電、江界水電の如き大發電工事の計畫が進行中であり

南鮮には內鮮有力資本の共同に依る火力發電事業が起り、全鮮的統制の下に工業培養の任に當りつゝありますことは心強き條件であると申さねばなりませぬ

朝鮮の產業構成は所謂原始產業の素地の上に前陳の如く多彩なる近代產業を取入るゝ段階に達しまして、全般に亘り清新潑剌の氣を漲らし、對外貿易の如きも比年躍進の一途を辿りつゝありますことは同慶に存ずる所であります、併しながら現前の時局に對して東亞將來の事態を推想し

前進兵站基地としての朝鮮が國家に對して負ふ大なる使命につき深く思ひを潜めまする時は、產業構成の分野に於て更に國防的意義に即したる產業部門、即ち重工業、精密機械工業等を中心とする軍需產業の要素を導入育成するの急務を痛感致すのであります、之勿論半島及大陸情勢の動きに對して强き關心を有せらるゝ各位の夙に考察せらるゝ所ではないかと存ずる次第であります

固より大規模なる高度工業は其の部分品の下請をなす多數の中小工業群を從屬する要があるとか、工業教育の普及に依り人的要素を更に改善するとか、幾多の隨伴すべき條件があつて一朝にして之が實現を期し得ざる事情があると致しましても

既に國防經濟上其の必要が是認さるゝとすれば、此の大乘的なる國策の要求を前提として能ふ限り諸種の障碍を排除して速に之が實現を促すことに官民の協力が行はれねばならぬと信ずるものであります、否、既に茂山鐵鑛の開發を首め各方面に其の萌芽を見るのであります、朝鮮の有する諸條件は假令萬全に非ずとするも尠くとも次善のものを備へて居る樣に思ふのであります

東亞經濟ブロックの結成は申す迄もなく今次聖戰の戰果を內容づけるものと考へられ、之を支配する諸原則は今後漸を逐ふて具體化するものと存ずるのでありますが、差し當つて我が朝鮮は國家の現況に即應し、從來滿洲國の經濟建設に協力して共存同榮を期し來つた意圖を

更に進んで支那に延長擴大し、以て其の長期經濟建設に協力するとも亦時局下に於ける任務の重要なるものではないかと存ずるのであります、例へば農業に於ては米穀、小麥、棉花等產業北支方面と比較的氣候風土相似たる朝鮮より或は品種技術を供給して其の改良を促し、水產業に於ては

黃海渤海に於ける資源の共同調査及利用を進め、又、林業、製鑛業に對する經驗、技術を提供する等協力すべき事項は決して乏しくないのでありまして、ブロック構成の各地域が自らの個性と能力とを發揮しつゝ全體の目的と福祉のために貢獻することに刻下の重要意義が存すると感ずるものであります

之を要するに、現下の支那事變は其の兵力戰の後に、若くは之と併行して我が國民の指導協力に依る長期の經濟建設の難事業が伴ひまするは勿論、過般の張鼓峰事件の如きものが突發する可能性を多分に含んで居る所の險惡なる國際情勢に對しまして、我が帝國の版圖中、大陸に接壤せる唯一の地域たる朝鮮として或は思想戰對處の上に

或は國防產業構成の上に形而上下に亘つて負荷する國家的の任務が極めて大であることは總督の御訓辭及先刻來申述べる所によつて御同感を頂いたことと存じます、私共は第一線の皇軍將兵によつて拂はれつゝある言語に絶する勞苦と貴重なる犠牲とを銘すべき戰果の裏に想察致します毎に、銃後の國民として此の戰果を生かし

續いて來ることあるべき如何なる重大事態にも備ふる準備に萬全の努力を致すを以て必須の國民的時務なりと自覺致す次第でありますが、我が朝鮮として此の場合如何なることを爲すべきか、今爲しつゝあることに無駄は無いか、日滿支協同の上に占むる職能は如何、此等のことを大局より再檢討を遂げ權威ある計畫を把握して將來に處したいといふ意圖の切なるものがあるのであります、廬山に入る者廬山を見ずと申す言葉もありまして、

局に當る者の仕事に對しましては、各方面の批判と協力とが必要であります朝鮮總督府當局は茲に半島及大陸の問題に就て最も理解と同情とを有せらるゝ有力各位を煩はし互に胸襟を披いて朝鮮に即する時務の急要なるものに付鐵案を錬らんことを企圖された次第であります

本調查會に對し朝鮮總督の御諮問せられました事項は別途御配付申上げました印刷物の如く朝鮮としての對內、對外兩施策に亘つての時局に緊要なる諸事項であります

本會は官制の規程により設けられました諮問機關ではありますが、成るべく形式に拘泥することを避け懇談的な會として忌憚なき御意見を述べらるゝやう御願したいのであります

尙ほ御手許に差上げてあります議事規則は、議事進行上一應さういふ風に定めて置く方が便宜かと存じまして作つたのでありますから强て形式にこだはる必要もありませんが大體之に依りまして議事を進め度いと思ひますので御了承を願ひます

次に諮問事項に對する御審議並に答申案作成上の便宜に供する爲御手許に差上げて置きましたやうな答申案試案を作つて見ました、これは本調査會成立前總督府內に本會の準備事務を司る爲に設置致しました

時局對策準備委員會に於て作成致しました單なる腹案に過ぎないのでありますから、本調査會としましては必ずしも之に拘泥する必要はなく、各位に於て自由に御意見なり御希望なり或は御質問なりを御出し願ひ度いと存じます

本會に於て決定される答申は夫々可及的速かに具體的實現をはかり度いと思ひます、御意見は出來得る限り尊重致しまして、之が具體化を期したいと思つて居る次第であります、尤も以上の實行に當りましては、財政上の關係を考慮致しまして自ら緩急を計り之が按配を爲さねばならぬ事は申上げる迄も無い事でありますが時局の緊急性に鑑み出來得る限り短期間に實現せしむる如く努力致し度いと思ひますから御了承を願ひます

尙御參考の爲昭和十一年秋に開催せられました產業調査會答申の處理狀況調査並に時局對策準備委員會に於て研究しました事項で本調査會に提案せられなかつた事項を報告事項として別途御手許に配付致して置きましたから、御覽を願ひ度いと思ひます

昭和十三年九月六日

朝鮮總督府時局對策調査會々長
政務總監　大野緑一郎

京城府町會役員 詮衡準備委員

【承前】▲中學町、松峴町、光化門通町會金洪泰、李範錫、兵登觀、安鍾式、泉房太郎、安容植▲鐘路一丁目、瑞麟町、淸進町々會白樂承、金禧鎬、吳正煥、金東顯▲安國町、松峴町、司諫町々會尹致昭、林炳相、渡邊彌幸、田中篤二、元羅喜、徐相京▲三淸町、八判町、花洞町、昭格町々會千田義光、元惠常、閔奎植、朴帖熙、尹元炳、許莊、朴榮喆、曹秉鶴▲桂洞町、嘉會町、齋洞町々會禹鎭觀、呂運一、朴興植、朴勝斗▲樂園町、慶雲町、益善町々會朴昌薰、朴啓陽、劉洪鍾、金容鎭▲寬勳町、仁寺町、堅志町、公平町々會金斗榮、李瑛九、李濟榮、高永珣▲貫鐵町、鐘路二丁目町會李東珪、金淇根、大塚幸太郎、玄錫柱▲茶井町、觀水町、授恩町、敦義町々會李重明、金玉鉉、李鍾九、鄭完奎▲苑西町、臥龍町、雲泥町、勸農町々會具岡、金在添、趙東植、崔承東、沈完領、裵奎世▲長沙町、觀水町、鐘路三丁目町會石明瑄、洪原政一、崔白洵、洪正求、金一泳、樋口英胤▲西小門町、貞洞町、和泉町々會淸水武、廣瀨貫、金在寅、岡山寛二▲渼芹町、蛤町、義州通町會佐伯德次郎、金英培、佐倉定吉、金永根▲松月町、平洞町、橋南町冷泉町町會大關鎬松、後藤强哉、李重雨、禹範煥、金景玉、元殷常▲玉川町、天然町、橋北町、館洞町、紅把町町會權寧淵、辛海鵬、李相敦、金漢淡、崔國鉉、金炳璜、金東徹、朴寅根▲杏村町、峴底町町會成樂淳、閔周植、宋炳基、李順鴻▲竹添町、弘智町、新營町町會玄孫鍵、金錫熙、申相根、黃永泉▲蓬萊町二、三丁目中林町町會小杉謹八、金德淳、田島渠一郎、李圭元▲北阿峴町町會塚本泰士、宋燦起、朴濟達、盧德泳▲老姑山町、滄川町々會朴在成、廣景淳、金惠澤▲新村町、奉元町、大峴町町會文德潤、李昇浩、曹圭相、吳伯東▲阿峴町第一區町會韓相瑀、咸學植、姜明錫、永嶋技折▲阿峴町第二區町會李龍夏、洪南道、朴寬俊、趙重澤▲阿峴町第三區町會李翔來、柴田賀壽、崔支漢、鄭成淳▲鑄城町、氷庫町、西氷庫町會朴敬鉉、李錄衍、白斗鉉、成文永▲元町四丁目、岩根町、淸水町、山手町町會天原拓治、李興錫、嶋崎東、盧炳哲、徐弘岡、金周鉉▲新弘德町々會吳榮鎮、大橋麟雄、羅聖心、李南植▲弘濟町第一區同第二區町會朱喜彦、朴谷九、尹祺植、井上德三▲弘濟町第三區同第四區町會鈴木團吉、金秉勳、孫完德、尹貨根▲鷹里町、大興町町會吳麓泳、諸炳鵬、朴巷洞、

◇……大阪短期引跡氣配

大新	八三圓五	不	
新東	一四八圓丁	不	
鐘紡	一三三圓九	一	
滿業	七八圓三	不	

◇──横濱生糸後引
當　七七五　先　七六九

◇──福井人絹後引
當八八、二〇　先八五、七〇

商品座談會 本日休載

豪膽!!隻脚大使の全貌
重光(しげみつ)葵(まもる)大使

菊池寛 話の塵
日本に外交ありの感を深からしめた彼、張鼓峰の名と共に世界の視聽を集めた彼の全貌を描く特別傑作讀物―描くに人を得てこれぞ時局下必讀の文章
名論卓說亂れ飛ぶ 珍問奇答「話」の會
出席者 德川夢聲・高田保 石黑敬七・山本嘉次郎 海野十三・醫學博士竹內芳衞 北村小松
貴司山治
壯絕!!戰車隊血戰記 陸軍少佐 藤田實彦
決死!!野戰郵便局の活躍振り 遞信書記官 遠藤毅
南アルプス・アサヨ岳遭難手記 東京市立商業 廣橋秀三郎
ヒトラー・ユーゲントと富士山麓山中湖畔に野營する
歸還各部隊勇士血戰死鬪座談會
飯塚部隊・元加納部隊・鳥海部隊・寺田部隊・田上部隊の勇士相會す
比島獨立運動の志士ラモスの日本亡命生活
北京生活學校を開いた羽仁もと子の抱負
庶民金庫の成績を調べる
農民を蝕む肥料組合の內幕
苦節十年アマゾン開拓苦鬪記
戰時下陸軍の新陣容
女給學校を見學する
鑛山の新しい發見法
屑の話あれこれ
出征勇士への故鄕通信
躍進する新劇評判記
映畫俳優志願者の手紙
評判食べ物屋の儲け
海外特ダネ通信
初秋の旅
芥川・直木賞授賞發表
實話募集

話
綜合雜誌の創作欄を凌ぐ豪華陣 花形作家の特ダネ實話
こんな話 林芙美子
おそろしき半生 富澤有爲男
KY女史生誕百年祭 高見順
夏超の死 小田嶽夫
清らかな瞳の女 藤澤桓夫
中島の柿の木 井伏鱒二
鯨を食ふ 松井翠聲
武裝された黑龍江 海軍少將 谷本馬太郎
蒙古の旅から拾ふ 坂東簑助
戰時下の學生は斯く活躍してゐる!!
學生鳥人北支戰線參加記 早大理工學部 金井哲夫
八ヶ岳の勤勞奉仕體驗談 帝大文學部 有坂長生
南洋視察學生團報告書 中央大學法學部 西村清
滿蒙の曠野に馬賊百千萬を叱咤す 黑龍王
東京市麴町區內幸町二ノ一 文藝春秋社發行 振替東京一七六〇三番

十月特大號 特價六十錢
父のこと母のことその他 首相令息 近衞文隆

若き日本を代表する力強き思想と感情、謙譲に語つて而も自ら具はる品位を見よ
漢口陷落相場は果して出るか
統制物資のストックを調べる
極東ソ領・沿海州の對日攻勢を衝く
漢口陷落後の英國はどう出るか
戰時失業者の對策は果して出來てゐるか
特輯談話室
潔癖 小堀杏奴
善威五題 葛原しげる
酒をゆずる 島田正吾
丁髷と絹とペーパーハウス 川畑文子
オペレッタ 大田黑元雄
紙芝居 內田誠
直時代 臼田亞浪
新劇場 石井漠
牽牛花を挿して 兒島文茂
屋形舟と蠟燭の芯 齋藤生新
大亞細亞の秘密を探る 科學探檢隊「話」の會
まづ亞細亞を知れ!これは現代日本の命合言葉だ。大陸の秘密を探つて國策に寄與する科學挺身隊の苦心と冒險必讀の文字

無電台

公憤や希望の投稿歡迎・十五字詰四十行以内・無稿料・紙上匿名は自由なるも原稿には住所氏名明記のこと

過去の教育

世界大戰以後物資の重要なる點が強調されたが教育が如何に生徒を感化してゐるかは、事變後の今日に到つても尚忘れられない事實である、蔣介石は十年以前より學校教育に抗日教育を施したと云ふが、これとは趣を異にするが、物資の少くない我國に於ても十年以前より物資節約を徹底的に兒童教育に施して置いたならば今頃は莫大の國富になつて居りはせんかと思はれる、今に到つて物資節約を叫んでも其實行の効果は遅々たるものである、最早十年以前の男學生は壯年となり女學生は家庭の主婦となつて居る。幼年時代の習慣は早急には改まるものでない、私は世界大戰後の學校兒童の學用品濫用の甚だしきを憂へたことがあるが其の一例を擧げれば鉛筆や雜記帳の使用せざるものが反古紙の中に棄てゝあつたり、白紙の如きも到るところ散亂投棄しあるを見受けた、兒童等に昔時を引例して物資の大切なことを說いても、それは今昔の社會情勢の然らしむるところと嘲笑せられるのみで顧みられなかつた、これが奔いて辛苦後の驚嘆に流れる傾向を助長したのである、斯の如き物資節約觀念を缺いた教育法が、現在の世相として現はれたのではないか、教育當局者たちも過去を顧みて今後の教育に誘せられんことを望む次第なり（京城生）

伊勢神宮奉納全國庭球大會觀戰記【11】

中等府縣戰

輝く奮鬪のあと【下】

力強い聲援こそ朝鮮軍の強味

大津和夫記

▲優勝戰　朝鮮　愛知縣

新徵（金夢培）四—一（岡崎）鈴木
（命谷培）（萩山）
大邱（申之淳）四—〇（中京）竹內
（權恒文）（岡部）
正連（張在明）四—二（愛知）伊藤
（金成國）（一工）村瀨

▲男子一般の個人戰でも府縣對抗戰でも優勝の一歩前で毎年朝鮮軍のため苦杯を嘗めてゐる愛知縣にとつては正しく朝鮮の存在は目の上の瘤であらう、中等學校だけでも優勝せずんばと選手初め應援團がいきり起つのも無理はない、しかし破竹の勢ひでコートに起つた朝鮮チームのため、ゲームはシヤツトアウトを宣言され、榮えある優勝旗はまたく朝鮮軍が獲得した

▲大會本部席 も親覽席も朝鮮の勝ちに對し、批評する聲は消え去り、たゞその銳鋒シヤク〳〵たる技量に魅せられてゐた、これで大會本部席に飾つてあつた榮えある優勝旗六本の內五本まで朝鮮軍が獲得し、テニス王國朝鮮を宣揚した

朝鮮の機に臨つて來たのだ、思へば大連商業の優勝戰に敗れたことは遺憾至極これがなかつたら六本の優勝旗を獨占することが出來たのだ、惜しみは深しダブルフアールではある、佐藤三重縣知事は優勝朝鮮に優勝旗及び賞狀を授與した後、二年後本大會は紀元二千六百年祭を迎へて開催するが、その時は大々的大會を開催する旨を公表した

▲各選手とも この一言を銘記し、日本國民として晴れの紀念である二千六百年祭記念大會に出場すべく今から身心ともに精進しても決して早いことはない、本大會出場に際して、商銀の堀部、殖銀の山口理事、鐵道局湯淺參事、佐伯京城府尹の諸氏が物心とも限りなき援助をされたことが內地の強豪に苦しめられながらも優勝し、六連續優勝の原動力となつたと斷言しても過言ではない、この點出場選手も深く感謝すべきであり、さらに昭和工作所（小林熱海）に庭球部がないにも拘らず

▲テニス朝鮮 のため名選手朴龍華君を喜んで派遣させた會社の理解ある態度に敬意を表する次第である、この外に釜山鐵道病院の古屋君や釜山府立病院の野間君等の激勵的見送りがどれだけ選手を喜ばせたことか、遠く神宮の庄垣內君や殖銀の成島君が毎日の如く神宮コートに激勵電報を送つたことは朝鮮軍にとつて百萬の味方を得たよりも強味であつた、內地のコートは〝打倒朝鮮〟の聲に溢れてゐるからだ

▲以上述べた ことを〝朝鮮は何故強いか〟と質問される人々に答へた積りである、申選手が能く個人選手權第四回戰に愛知の御大村瀨、山名組を四—二で倒した殊勳の深い試合や、驊田君の活躍、果敢な佐藤選手のプレイシング等々印象深いゲームが走馬燈の如く浮んで來るが、これは後日の機會に讓り、石川監督の勞苦を偲びながら筆を擱く（終り）

デ杯戰

米國再び優勝

3—2で濠洲敗る

【ジヤーマンタウン五日同盟】デ杯挑戰試合第三日米國濠洲戰は米國二—一とリードのあとを受けて再びシングルス二試合を行ひ、パツチ（アメリカ）最初から敵を壓倒しクイストの進撃を許さず堂々ストレートでこれを退け、續くリツクス對ブロムウイツチ戰は米國の新鋭リツクスの奮鬪も空しくブロムウイツチ快勝し結局三對二で米國優勝世界庭球王座は再び米國の確保するところとなつた

ネット裏から

他、二回手ハンブルに無死走者一塁の絶好の好機を掴み、門村三振、成島中堅大飛球に久保三進田上捕逸に二進二死走者二三塁に據つたが余の左飛に萬事休す

府廳はこの日九州一の三塁手として定評あつた八幡中學出身の新人門村をマウンドに送りスピードのある直球の速いカーブは將來の活躍を期待させたが、モーションに稚拙があり、ムキになつての投球にコントロールを缺いでゐた、然し最初の出場としてはよく投げたと云へよう。安打は小澤、八島の二塁打を含む殖銀の五本に對して七本、僅かに二四球の好機を生かし得たのみで敗戰であつた、これに反し殖銀は好機を逸せず好打タイムリーヒット到來の好機を逃さず巧守を以て勝利であつた、府廳の敗戰は惜しむべき気持のよいものであつたが試合の結果は何となく間の抜けた感があつた

殖銀軍辛勝

4A—2

府廳善戰して敗る

實業野球殖銀對府廳戰は六日午後四時半から京城球場にて安田（球）田代、西堀三氏審判府廳先攻で開始、府廳は至寶八島選手を傷めて新人門村をマウンドに送り美技に美技を重ねて善戰したが、殖銀は遂に追擊を避け四A二で府廳惜敗す　時間一時間二十二分

府廳	000000020	
殖銀	00200200A	4A—2

一回（府廳）中村四球久保のバントで二封、田上三振、門村中前安打に二死乍ら走者一二塁成島四球に滿壘となつたが余の三飛に止む（殖銀）高田二飛、田原三振、中川三振

二回（府廳）伊藤三振、小澤四球、小川の二飛を池田トンネルして走者一二塁、中村三振、久保三遊間安打に二死滿壘田上二飛で久保三封（殖銀）廣瀨四球中島左前安打徳島バントで

三回（府廳）門村三飛、成島二飛、余左翼安打で二盜したが伊藤投飛（殖銀）池田中飛高田二死、走者一、三塁に據つたが武田二飛

四回（府廳）小澤三飛、小川三振、中村二飛（殖銀）田原二塁に據つたが徳島三振に止む

五回（府廳）久保四飛、田上捕飛、門村死球、成島四球で出たが余二飛（殖銀）高田の三直を二塁手小澤好捕田原の一直を

六回（府廳）伊藤二塁足下を衝く安打に出たが小澤三振、小川代打八島二飛、中村代打稻畑の遊飛に止む【殖銀】（府廳八島一塁稻畑右翼に入り小川中村退く）廣瀨左翼に大飛球を放つたが成島壁にぶつかり乍ら好捕中島四球二盜徳島二飛失に中島三進、徳島二盜して走者一死二三塁の時捕原投手足下を抜いて中島徳島生還、武田右飛、池田打者の時捕原盜塁を企て成らずこの回殖銀更に二點獲得

七回（府廳）久保右邪飛、田上三振、門村右飛（殖銀）池田三振、高田投飛田原遊飛

八回（府廳）成島投飛、余遊飛二死後伊藤右翼越安打塁を踏まず一塁に止る小澤の左翼頭上を抜く二塁打に伊藤還り府廳最初の一點を課く、八島亦も左翼越二塁打で小澤還り氣仕いたが稻畑二飛この回府廳二點を返す、（殖銀）中川三飛、廣三振、中島三振

九回（府廳）久保四對、田上二飛武田捕飛、池田四球二盜を企て成らず

一塁手小川好捕に美技續出、中川投手

けふの運動

野球＝京城實業リーグ戰遞信對鐵道、午後四時半、京城球場
ラグビー＝秋季一般リーグ戰、鐵道對安正、午後四時半鐵道工場對藥專、同五時半、龍山球場

朝鮮神宮奉贊 拳鬪大會

朝鮮神宮奉贊拳鬪選手權大會は十月四、五、六の三日間每夜六時半より京城運動場特設リングで擧行するが大會要項は次の通り
▲參加資格 一般アマチユア選手たること▲競技規則 一本部勝拔式としフライ級よりミドル級まで六級とす２審判は本府學務課內朝鮮體育協會規則による▲申込方法 九月卅日まで本府學務課內朝鮮體育協會宛參加金一人に付金三十錢申込と同時に納入のこと▲計量 十月三日正午京城本町四九東洋拳鬪會で行ふ

鮮滿對抗を回顧 體協の協議會

鮮滿對抗競技に就て今後の方針を協議すべく七日午後四時半から京城ホテルで體協協議會を開く

獻金二件

京城竹添町三の二一八松本イクさん（五〇）は教育勅語御製二十五個を頒布した純益金十圓を又鍾路町一の六大韓商店商業振興、梁東韶兩氏に續き前約爲四十圓を夫々六日朝西大門署を通じ國防獻金した

北鮮水害義捐金

卅六圓十二錢京城日報社取扱事變局印刷工場從業員一同▲七圓四十七錢朝鮮新聞社取扱孝悌小學校五年一組六名▲計四十三圓五十九錢▲累計七千三百七十一圓九十九錢

雜誌週間記念十月特別號

富士

忠孝、義理、人情が分る
富士は總力戰の原動力
面白い〳〵全部傑作ぞろひ！
どの一篇にも感激と笑と涙が溢れ
銃後國民の魂を作り慰安を與へる！
眞に國民必讀の愛國雜誌！

新掲載
面白い〳〵
愛國小說

熱情の翼

果然！第一回より大波瀾！
愛國の熱情迸り感激に胸が高鳴る！
あゝこの感激と亢奮！　遂に世界新記錄を樹立した葉室式Ａ５型戰鬪機、この世界制覇の爲一代を賭けた老技師と、自ら作業服に身を固めるその娘を中心に捲起る愛と、正義と鬪爭の情熱繪卷！之こそ素晴しい傑作だ！之こそ時局に火と燃える竹田先生が愛國の至情を基調に描いた大力作である。

竹田敏彥先生大傑作

大問題の傳記小說
兒玉將軍　木村毅
日露戰爭の全作戰が分り、兒玉將軍の眞面目躍如！之こそ稀有の戰爭文學として目下文壇讀書界に大問題

江戸巷談　薫風隅田唄　目黑麥男
現代小說　純情一代　富田常雄
大岡政談　狸の金兵衛　白井喬二　樂山
現代小說　泥ンこ眞珠　愛野正村
戀の花の中から思ふ男の爲に働いて浮び上つた女の純情物語

哄笑！大爆笑のユーモア小說！
美人床　海老原鯛人
美人床のお嬌ちやんが八千圓拍つて大阪町、サアお隣の兄ちやんはどうしたか

探偵捕物實話
墓場から出て來た男　佐川春風
若樣小僧殺し　高橋定敬

現代小說 戀愛算術　菊池寛
家庭小說 岩に咲く花　小島政二郎
時代小說 女次郎長　川口松太郎
突然！美男子の戀愛に就て若き美女等に大問題、戀する者も戀せざる者も
可愛き女性卑怯子の上にのしかゝる戀愛の兇手、彼女は如何に
この追跡と闘ふか？
旗本十吉の父から出た怨敵事件、お長はそれをどう叩くか？お長に又も危機到來

時代小說 善魔鬘　吉川英治
現代小說 曠野の火　加藤武雄
時代小說 三代盗ッ人宿　子母澤寛
現代小說 女人哀歌　中村武羅夫

快男兒大活躍
時代小說 柘榴一角　白井喬二
三度鬼の心の邸へ飛込んで娘を助けた一角、又もや怪手紙による謎の手紙で劍風が捲起る

名人出世物語
名笛「葉一つ」物語　太田黑克彥
名曲『おそめ』出世　濱村米藏
出世「暮蓼」　神田越山

圍碁將棋上達の急所
圍碁必勝……著子の活用……瀨越七段
將棋急所……香落の攻擊法……花田八段
映画界演藝界噂話
誰でも映畫通、演藝通になる面白い噂話
時局寫眞大畫報
眞劍の刹那無我の一瞬

實話小說
娘々祭の夜　長田幹彥
滿ソ國境〇〇〇事件の裏面で活躍した女の運命秘話！
之ぞ某機關の機密文書に基いて曝露した天晴れ日本女性の數奇な涙の物語である
彼女は一身を危險にさらして〇〇國境の〇〇事件の裏面で活躍し、遂に我が××軍事の下へ重大な秘密を持つて帰順したのである。見よ！彼女が最期に生きてより歸順する迄の鐵壁と共に智略に戰つたのである。日本女性としての活躍と、その悲戀の半生！眞に涙なくして讀み得ぬ大長篇實話である。

面白い〳〵
大評判の捕物綺譚
國境の女　三角寛
阿片密輸入の女元締の女頭目を捕へる女、實に稀奇な運命物語！

落語漫才腕くらべ
特選漫才 時は秋・體位向上（三三亭九助・三五家十吾）
新作落語 倦怠期（柳家富士樓）

戰線勇士奮戰實話集
恩賜の義眼と情の清酒
決死陣頭の御題目
張鼓峰流血の丘
木村毅

時代小說 敵討馬市傳奇　國枝史郎
人情落語 幾代餅　春風亭柳枝

定價七十錢　大日本雄辯會講談社

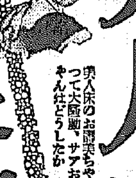

家庭

婦人子供 讀物座談會 本社主催

就學期前の兒童に 向く讀物は割合に少い

【一】

出席者（順序不同）

高木市之助氏（城大法文學部教授）
萩山　秀雄氏（總督府圖書館長）
宋　今　璇氏（梨花專門學校講師）
下田　耕吉氏（鍾路小學校長）
寶飽　■治氏（京師第二小學校訓導）
内藤定一郎氏（大阪屋號）
高松龍三郎氏（日韓書房）

【本社側】
寺田學藝部長
松本小學部長

【寺田】どうもお暑いところを御多忙中有難うございます。恰度今や燈火親しむべき候になりましたし、各學校でも新學期が始まり、一方事變の關係で紙の節約といふやうなことからそれが當然讀書とか、出版とか各方面へも影響して來つゝあります。さうしてからいふやうな時であるだけに特に讀物などではこゝに再檢討が加へられなければならぬのではないかといふやうな觀點から、子供の讀物の座談會であると共に併せて婦人の讀物に就いても觸れて行きたいと思ひます。丁度新學期間もありましたので、それをきつかけにどうぞ御遠慮ない、さうしてなるべく一般讀者にも分り易いやうな面白いお話を……面白くて爲になるお話を伺ひたいと思ひます。先づ順序と致しまして、例へば學齡前の子供とか小學兒童、中等學校の男女の生徒、それから婦人といふやうに進んで行きたいと思ひますが、それに就きまして先づ學齡前の子供から入つて行きたいと思ひます。學校に入るまでの子供は大體家庭で本とか、繪本とか片假名程度の讀物が與へられてゐるやうでありますが、實際に於いてどういふやうなものが多く讀まれてゐるかといふやうなことに就いて本屋さんの立場から一つ高松さんにお願ひ致します。

【高松】只今寺田部長からお尋ねになりました入學以前の子供さんの讀物と言つたら、別に大したものはないやうでありますけれども、月刊物が二三あります。つまり雜誌ですね、學校に行く前の子供と、學校に行つてからの子供とははつきり區別があるが、大體數は出てゐません、月刊は大體に値段が高いのと今一つは高尚すぎるといふ關係からでせう、つまり極く低級なもの、何時まで經いても變化のない例へば桃太郎、金太郎といふやうなものが一番よく賣れてゐるやうな形になつて居ります。月刊として今あるのは「コドモノクニ」「男子幼稚園」「女子幼稚園」といふやうなものがありますが、これらは今申しましたやうに高尚でどちらかといへば餘り賣れません。しかも、これらは子供によいものを與へやうと何時も氣を付けてゐる家庭に限られてゐる。特に論としてはまア子供がせがむから本を買つて與へるといふやうなのが一番多いのではないかと思はれます。それから最近目立つて面白いのは「子供の日本語」といふのがあります。これは滿洲語と日本語と一緒に入つてゐますが果してこの本が滿洲でいくら賣れてゐるかは存じませんが、兎に角中の繪は内地の風俗と滿洲國の風俗と如何にも融和したやうなものを描いて、滿洲語を書いたり、日本語を書いたりしてゐます、そこれがこの頃のものとして新しい傾向ではないかと思ひます。

【寺田】併しそれは就學期以前の子供には無理ではありませんか、

【高松】ところが學校に入つた子供にとつては一寸單純過ぎてどうかと思はれるやうに私は感じて居ります。

【寺田】月報ですね

【高松】さうです

【寶飽】文字を讀むといふのが主でありますか

【高松】繪が主です。だから私は學校に入學する前のものと見た方がよいのではないかと思ひます。

【高木】殊に？

【高松】大して出ては居りません

輕金屬に代る プラスチックス（三中井代用品展から）

プラスチックスの名は御存じない方でも、ベークライトは御存じのことでせう。金屬代用として數年以前からその製品が出てゐたのですが年々研究が重ねられて昨今ではアルミニューム、アルマイトなどの輕金屬の代用として灰皿、襖の引手、安全剃刀器、インクスタンド、食器類などになつて御奉公してゐます

× ×

石炭酸　アセチレンガス、フォルマリンなど日本に原料は豐富ですから將來は價格も廉くその利用範圍もまだ／＼廣くなりませう【寫眞】その製品

主婦の手帖

だし昆布は水洗ひ禁物

だし昆布は何だか汚ないやうに見えるので水で洗ふ方がよくある。それでは折角のおいしい味を失つてしまひますから、必要ただけに切つたらブラシか乾いた布巾で拭つて砂をとり、青い粉がふいてゐるのは固くしぼつた布巾で輕にかるく拭けばそれで充分です

國策代用品展覧會

いよ／＼今七日かぎり
三中井六階ギャラリー

後援　京城日報社

主なる出品物
▲ステープルファイバー製品
▲グラスファイバー製品
▲硝子製品、ベークライト製品
▲屑鉄製品、鼓、鮭皮製品その他

濕氣の少い初秋に 夜具のお手入（綿の消毒は手まめに）

からりと晴れわたつた初秋は眞夏と比べて濕氣が極く少く紫外線が強いので日光消毒にもつてこいの時です

衣類の虫干しも十月頃まで放つておかずに一應は今やつて眞夏の間に黴や汗の匂ひを拂ひ、シミ拔き等も古くならぬうちに行ふのがよろしい。殊に夜具は秋に入らぬうちに始末しませう。

夜具には無數の黴菌と埃りがつき不潔なものですから、普段あまり使はない客用のものも全部干す必要があります

× × ×

夜具の襟　ははづして水洗ひし、朝十時過ぎから四時まで表と裏を交互に干し、四時過ぎは必ず取込むこと。何雨あがりで地面が濡れてゐる時は水蒸氣が盛に上るので却つて濕氣を吸ひ易い。干す場所は乾いた屋根上や、高い窓、物干しなどがよく、平地に干す時はなるべく台の上に薄縁でも敷いて日光に當てないと大地の濕氣を吸ひます

蚊帳も濕氣を吸つてゐて大部重くなつてゐるので、これも夜具と一緒に干します。只普通蚊帳は色が褪せ易いので、むき出しに干さずに一枚布をかぶせて日光に當てるとよい。友禪の布團表も褪色を防ぐために敷布をかけて干せば安心です

× × ×

よごれた　布團は布をはずして綿を毎日十時から午後四時頃まで天氣のよい日だけ五日間位日光に當てて綿がふつくりと輕くなつたら、よく洗つて糊をつけた布團皮を被せてぬひます。糊は御飯だと糊が濕氣を吸ふと思いので、なるべく生麩を煮とかして用ひること

毎日使ふ布團には裏に白地の浴衣の古いのを三幅位にぬひ合せてざつと縫ひつけておくと汚れても洗濯が極く簡單です。ドテラには浴衣を重ねるが夜着にも古い浴衣を重ねて襟をとぢつけておくとよい

× × ×

ドテラの　襟と袖口は非常に汚れが目立つのではづして洗ひ、つけかへませう

敷布を洗ふ時は風呂桶に水を入れ、粉石鹸をとかしておいて敷布の吊手をぬらさぬやうに二人がかりで振り洗ひ、あとは何度も水をかへて木蔭に丁度敷布を吊るやうにしてほします。色の褪だしく落ちるものは暫らく酢酸水に浸してから洗ふこと

龍村平藏氏新作 錦繡帶地展 十四日から京城美術俱樂部で

我國織物美術の巨匠龍村平藏氏の新作品展は十四、十五日の二日間京城美術俱樂部で開催されるが、氏の名作品百數十點……廣帶、袋帶、美術織物參考品……を一堂に集めることになつてゐるが、京城では錦繡帶地の大作の展觀は始めてのことゝて婦人は勿論一般人士に大いに期待されてゐる

解熱藥にみみず

昔から熱さましにみゝずが效くといはれ漢藥では地龍と稱して乾したものを賣つてゐます、みゝずの成分は、チロゲンといふアミノ酸の一種があつて、これが解熱に効のあることが最近科學的に證明されました、大人は中位のもの四、子供は二四、幼兒は一匹が適量です

▽和信
◆秋節洋品百貨陳列會（七日まで…七階ギャラリー）
◆ハイキング用食料品賣出し（一日から十五日まで……地下食料品部）
◆京寧婦人袋賣出し（同…一階察内係）
◆浦團地一割引賣出し（同…二階布木部）
◆白金代用製品各種賣出し（同…二階貴金屬部）
◆小學、中學第二學期參考書賣出し（同…四階書籍部）
◆國民標準服特價提供（同…四階紳士洋服部）

▽三越
◆國民服各種陳列（三階洋服部）

銘仙の洗ひ張り 糊のつけ方

銘仙や富士絹などの、絹物類を張る時は糊つけが肝腎ですが、糊は絶對に布海苔がよく生麩では絹には向きません

布海苔の質のよいものを選んで微温湯五合五勺につき二三匁の割合に布海苔を浸して三時間位おき柔かになつたら鍋に入れ、水は少しだけ加へて中火でさつと煮立て適當な漉袋にあけて冷水五合五勺（一反分）の中に入れてよく振り出すと、澄んだよい糊がとれます。これは一番糊ですから袋に殘つた分は手でしぼつて裏布や木綿などにつけると無駄がない

乾いた布海苔をちぎつてすぐ水で煮立てるのは質のよい糊が出ず効きが劣るものです

絹物は揉み洗ひは避けて押し洗ひすること。何度も水を取かへるか、又はほぐして日光に當てませう。

家庭メモ　フライパンで ビフテキ

家庭でも次のやうにして作れば美味しいビフテキが召上れます。

牛肉二十匁を一切れとしフライパンに牛の脂を入れて一面にかきまぜ、火を強くして肉を入れ片面を狐色に燒き、裏返して鹽と胡椒をふります、さうしてフォークで肉を刺して、ぐる／＼とかき廻すとよく燒けますから、サラダ菜をしいた皿にとり、馬鈴薯をラードでカラ揚げしたのを添へます。

ビフテキは強火で、じく／＼燒いては肉が固くなり美味しくありません。

當代一流 將棋譜

【第九局】
平手　△五段　大和久　彪
先　▲五段　松下　力
（圖は前回△五五飛迄の局面）

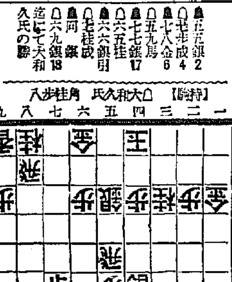

【持駒】△大和久氏　角桂歩八
【持駒】▲松下氏　金銀香香歩

▲五五銀 2
△三三歩成 4
▲七八金 6
△五九馬
▲七七銀 17
△六五桂
▲六六銀引
△七七桂成
▲同　銀 18
△六九銀
迄にて大和久氏の勝

（持時間各九時間）
累計　大和久氏　七時間五分　松下氏　七時間五十二分

熱と力の一戰 敗れて悔なし

觀戰記　六段　飯塚勘一郎

流石若武者の鋭氣を見せて、奮戰目覺ましく、双方實力一杯の戰を現出し、洵に我たる興味を感せしめて呉れた兩氏の努力には、まことに感謝に堪へないが、さて、本局後手敵の五五銀に狂瀾の勢を以て五七歩成と寄せ込めば、松下氏は目前の詰み、六八と、同玉、五七角、七八玉、六八金、七七玉、五八金、七八玉、六八角成の順を避けて七八金だが、事茲に到つては攻めの大和久氏が何んで猶豫しやう、直ちに五九馬と突込んで『これでもか』云つた面持ち、最早や松下氏も防戰に大童の態である、然し最後迄頑張つて、僥倖を期待しない迄も、讀者に正しい寄せの順序を示すのが棋士としての大切な務めであり、且つ共有の心掛けである以上、松下氏も『未だ投げる處迄は行かぬぞ』と、心中秘かに反撥するかの如く七七銀と上れば、何も彼く大和久氏の攻撃に巨彈は更に六五桂と飛んで、今にも先手方の玉頭に炸裂するばかり是れを支へて松下五段は更に六六銀と必死の防禦だ、敵の七七桂成同桂、六九銀迄の必死に一手の餘裕があるから、松下氏も隨分苦心慘憺、鵜の目鷹の目で何かよき手段はないものかと、一應攻め手順をも考慮したと云ふが、何分敵陣堅く例へ一一飛の如く王手を掛けて見ても、三一歩と輕く受かれてゐて、金を取る順ではとても間に合はない、金を取つてゐて自玉に凌ぎが利けばよいが、六九銀、八八金、七八銀成、同金、六八金打でも七七桂成、同桂、六九銀、八八金以下簡單な寄り筋となるし、敵飛の攻防力が絶大なる爲め松下氏は遂に敵の六九銀に屈し、如何とも爲す術なく、惜しくも大和久氏の軍門に降る結果となつた

壯烈な若人の鋭氣と潑剌たる技術を發揮した此一戰も、期待に反かず大なる興味の裡に閉戰の幕を下ろす事となつたが、その出來榮えは、近來にない熱と力の籠つた一局で、勝敗に不拘兩者はもとより讀者の滿足するに足る好飛局であつた、以下明日の觀戰記に於いてゆつくりその經過を振り返し味はつてみやう

小ジワやシミ・白粉ヤケなどに

悩む中年婦人の お化粧と肌の手當

かうすれば！ 肌地から白く艶々した若肌になる

お化粧には全く好いシーズンでございます

そこでお化粧の秋を迎へて、目尻の小ジワやタルミ、又はシミ、白粉焼などのため思ふ様にお化粧の出來ない中年の方の美容法を御紹介申し上げませう。

まづお化粧から申しますと、白粉の色は若々しさを見せるために薄い肌色を選びます。化粧下にクリームを使ひますと、シワの線だけクリームがつかず、白粉が斑になりますから、なるべく水白粉の薄く溶いたものを輕く用ひる樣にします。そしてその上から頬紅をつけ、薄く粉白粉をはたきますと餘りシワも目立たず割合に若々しく見えるものでございます。

然し、何と言つても地肌の老衰はかくせませんから、これから若々しい美肌を取り上げておかなければ到底立派なお化粧の出來る譯はございません。

そこで小ジワやタルミはどうすればよいかと申しますと、頑固なものでは、皮膚にメスを入れて弛んだ部分を切り取り、縫ひ合はすと言ふ整形手術の方法がありますが決して實際的のものではありません。で一般にマッサージ法が行はれてゐる樣です。これは皮下脂肪の醗酵と新陳代謝の機能を促しますから、美顔クリームとか椿油、オリーブ油等をタップリ塗つて、掌の平で輕くヒタヒタ打つ程度にすればまづ無難な方法でございます。然しこの方法もとかく強い刺戟を與へすぎ、筋肉を疲勞させては却つて醜さとなつたり、たとへ害はなくとも思ふ様に効果が見えませんから、まづ内部的に野菜や果物などの食物をとつて皮膚に栄養を與へ、これと併行して次の様なお手當をおすすめ申し上げます。

それはコロイド硫黄と言ふ微粒子状態の硫黄を使ふのです。この硫黄は最高度の顯微鏡で始めて見える程のもので、皮膚の毛孔や皮脂腺から皮下に浸透して、餘計な脂肪や悪脂肪を除去したり、除去しますうへに新陳代謝を促進し、又色素を潤白減少しますので、小ジワやタルミ、シミ、白粉ヤケを始め、色黒の肌には不思議な程効果を發揮致します。たゞコロイド硫黄そのまゝでは使用が不便で効果も減少されますから、これと特殊皮膚榮養料とを巧みに結びつけたレオン洗顔クリームを御使用になるのが一番安全であり、効果的でございます。

因みにレオン洗顔クリームによつていろ／＼醜い肌の方が美白、艶麗な肌になられた實例を申し上げます。

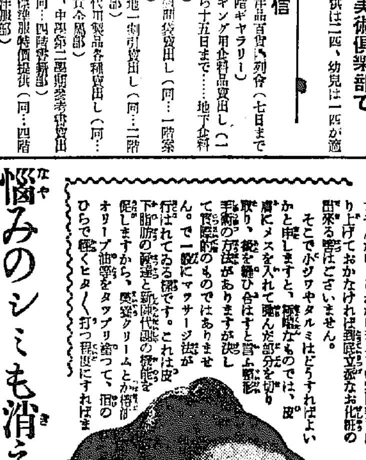

悩みのシミも消え 滑々とした色白顔に

東京市芝公園大門前　河内信代

前略　私こと十六、七歳頃からニキビや吹出物が澤山出來まして困つて居りましたが、十八、九歳の頃までにニキビや吹出物が治つたものゝ、その後がアザの樣なシミが顔中に殘り、人知れず悩んで居りましたが、レオン洗顔クリームを二ケ月程使用して居りますが、今日までの悩みの種でありましたシミも、いつの間にか消えまして、すべ／＼した美しい肌になりました。先日お友達に逢ひましたら『ずいぶん此頃は色が白くなりましたのね』等と驚かれる樣になりました。私にとつてレオンは日常なくてはならぬ物になりました。末永く愛用させて頂きます。かしこ

ニキビと脂顔を 忘れて艶肌に

福島縣石城郡飯野村　伊藤艶子

私は元來ニキビと脂顔のため永い間悩まされて居りましたが、曩日レオン洗顔クリームを使用する樣になりましてから、未だ幾日もたちませんのに、あれほどのニキビがあとかたもなくなり、皮膚が滑らかになつて、毎日の暑さにも化粧崩れが致しませんので此頃では平氣で外出する事が出來る樣になりました。これもレオン洗顔クリームのおかげと心から感謝して居ります。つきましては殘り少くなりましたから徳用小篤蕾つき次郎小瓶一個お願ひ致します。

日増に色は白く 小ジワもとれて

月畑市千防町　岩本松子

拝啓　殘暑いまだ嚴しき折柄皆々樣御元氣でいらつしやいますか、さて私事四月頃からレオン洗顔クリームを愛用して居りますが、全くその效果には驚いて居ります。使ひ始めて使用致しました四、五日は何とも變りがありませんでしたが、次第に垢抜けがして參りまして、十日目頃から次第に色が白くなつて參りました。その上氣にかゝつて居りました眼の廻りの小皺が消えかゝり最近では二三のアザも消えるのではないかと思はれる樣になりました。本當に感謝の外はございません。

講評

御存知の如く硫黄そのものが既に濕疹、白癬及び鎮靜作用が顯著とされて皮膚病藥や其他種々の方面に應用されてゐますが、更に之が活性のコロイド狀態となりますと、效力は數倍となり、且つ全然副作用がなくなります。從つてこれを人の肌に塗る時は汗の孔や毛孔より皮下に浸透して、醜い原因をなす色素を消白減少し且つ皮膚面の消毒美化作用を營む事になります。これは丁度人並以上の黒い方や皮膚面にニキビ、シミ、吹出物及び小皺等色々の醜いものが出來てゐる方々が、暫く少時ではあるがコロイド硫黄を含んでゐる硫黄溫泉に暫く入つてゐれば、必ずすべ／＼した純白な美しい肌になるのと同じ理由です。最近更にこの極めて保存に困難なコロイド硫黄を多量に特殊皮膚榮養料と融合した唯一の洗顔料、レオン洗顔クリームを使ひますと、前記の三氏の如く、而も無害安全に一時の悩みから解放され美白なお肌になられます。

「レオン洗顔クリーム」は東京市神田區小川町一丁目　株式會社レオン商會（振替東京八八一番）から研究されてゐますが、なるべく製造したばかりの効力の強い製品を差上げたいと云ふ趣意から直接御註文の他は全國の百貨店及び有名藥店、化粧品店にて販賣して居ります。

定價は壹囘分一圓四十錢（送料内地十錢・海外四十二錢）得用大瓶金三圓四十錢（送料内地十四錢・海外四十九錢）です。

御代金引替の御注文はハガキで營業元へ御申込になれば內地に限り取扱ひます。

三共 SANKYO

胃腸の機能強化に タカヂアスターゼ

（登録商標）

消化機能の衰退に際しタカヂアスターゼの服用はよく消化を促進し榮養の維持增進に效果あるものとして世界各國醫家より愛用推奨を擧げて居ります

〔包裝〕30錠入 ¥.40　100錠入 ¥1.00　200錠入 ¥1.80　他に錠末あり

説明書呈

東京・室町　三共株式會社

身に彈痕十二ヶ所
『蒙古の暴れン坊』田中大佐
國境事件の英雄
……濱田特派員記……【2】

硝煙彈雨ふたといふ我が國境陣地に隊長田中中佐の武勇談を最早後日譚となつた、その昔、徳王を扶けて蒙古軍を率い、時の蒙古將兵の心膽を寒からしめた『蒙古の暴れン坊』田中隊長大佐の名は餘りにも有名である

大佐は島根縣の産、士官學校二十六期で今年とつて四十六の血氣盛りだ、長、佐藤の兩大佐と共に○○師團の猛獸隊長の一人、砲彈型の顔、凄い目、堂々たる巨軀……どこか大西郷を髣髴させる面魂である

……★……

戰果治まり和平に立ち返つた國境線○○に田中部隊長を訪ねた時隊長は戎衣の袖をまくり上げて今しも好きな一升徳利を傾けてゐるところだつた、まくり上げた右臂に腕に生々しい傷痕が二つ三つふゝ

『どうしたんです、それは』と訊いたら

『どうしたもあつたもんぢやない伊達にこんな怪我をするかい、敵彈の破片が這入つてくすぐつたいこゝをこすつて行きやがつた、うまいこと撫でよつたぜ……撫でるつまだ背中にもあるよ、何しろ全部で十二ヶ所だ、切られの與三よりや二十二少いや、へゝゝゝ』

と爆笑して見せる、何と頼母しいその笑ひであること

『貴様ぁ六日の戰闘で一つ部下の將兵に氣合をかけてやらうと思つて……その度少し度過ぎたんだが……素裸で陣地に立つて激勵してゐたんだ、その時ちよと撫でられた譯サ……奴等の砲術なんてまるで成つて居らん、めくら滅法だ、恰度年増女の執念深さみたいに……一分間に三十發を十二時間ぶつ通し一日二萬六千發十日間でざつと十五萬發撃つて來やがつた、併し俺の部下は皆この砲彈の雨の中にあ

一分間に數十發の敵砲彈を數へて

つて平然とまるで演習でもやつてゐるやうに落ついてゐたぜ……どうだ……立派なもんだらう……』

まさにその通り、寡兵よく敵の砲三十門を破壊し戰車七十を擱坐させた田中部隊の偉勳は尾高部隊長の褒しく絶讃するところである

……★……

革命後のソ聯は宗教といふものを失つてゐる、だから精神力といふものが皆無だ……戰爭學者が謂ふを知らぬ、國體的精神が無統制だ、敵將が部下を可愛がらぬのもよくないが、また部下が上將を敬はせぬのも宜しくない結局それは共産主義の結構のたゝりだ、ソ聯が共産主義國である間は決して戰勝はないであらう、なほ今度の事件は支那にとつては南京陷落以上にこたへてゐる、即ち支那が唯一の頼みと頼むソ聯はかくの如く脆弱である……といふことの身をあかしてやつた譯で、また英米佛各國もさぞかしがつかりしたことだらう

通り戰勝を支配するものは究極するに精神力だ、ドイツのクラウゼウイツチは『戰爭の爭ひ』だといつた、フランスのフォッシュは『信念だ』といつた、しかし我が將兵は『唯死あるのみ』如何にして價ある死をなすか』にある、こゝらが要する

に勝敗の分け目であるこれに反してソ聯は彼一流の唯物主義に頼つて勝勝を期さうとしてゐる、それは今回の事件でもその軍需品の豐富なことでも判る、即ちソ軍は重砲百門、兵三百輛機械化部隊一旅、戰車三百台と云ふ大がかりなものであつたにも拘らずはるかに寡兵ながら我が精神力の前には遂に屈服したではないか

この精神力の缺陷にかてゝ加へてソ軍は國衛の任を彈丸の

自慢話ばかりで少し吹き過ぎたかも知れんが我が砲兵がよく活躍して威力を發揮し得たといふとは一つは地形があづかつて力あつたのとまた一つは天祐もあつた

と、滔々とまくし立て、あのでつかい口をくひしばり禿る少くなつた總髪を引寄せて盃を傾けてゐる

【寫眞＝田中大佐】

産金道路本極り
慶北の三線いよ〳〵工作
奧地で大いに期待

【大邱】本年度施行の慶北産金道路は次の三線に決定うち産業及産業の二線は十月頃起工の段道である本線は單に產金道路であるばかりでなく特に產業振興道路として價値あり道土木課でも價良の力を入れてゐる、なほ勞働力不足の今日果して奧地產金道路の勞働調整の圓滑を期し得るかどうかについては目下土木課で勞働力充實について別途研究を進めてゐるから豫定通りの進捗を見るだらう

一、金泉郡龜城面武陵洞から忠北へ抜ける路線十九キロ測量開始設計中

一、奉化郡春陽面西洞から金井山・郵通江原道界まで五十キロ測量開始

一、英陽郡日月面から奉化面を通江原道界まで三十キロうち日月面一部に測量済み設計中

右三路線の工事費は二十萬圓の豫定である

水害義捐金集まる

【江華】新聞記者號水害寄附金に依る取扱事務所を臨時に設けて信川郡會社二階に北鮮水害救濟義捐金取扱事務所を臨時に設けて來る十五日まで取扱ふことゝなつたが二日現在すでに各方面から贈られた義捐金並に衣類等が左の通りで期日までには相當集まる模様である

洪在龍二十圓、朱寅庚十圓、江華貯蓄組合五圓、鄭福順一圓、梁貞淳五十錢、黃起英五十錢衣服二點、石草仙衣服五點、艾桃花衣服五點、吳桂花衣服二點、文桂仙三點、申春爵ボーイ一同五十錢、朴甫恩五圓、白俊道五十錢、朝鮮紡織株式會社職員工女一同十一圓

表彰するに當り、既に觀ケ丘小學校は一日から當事したが、右は内外小兒科事業的に醫術に施療を行ひ、とりわけ積極的救癒[illegible]

錄場の結果左の廿氏に委囑することになつた

齋藤幸吉、中川幸一、本田慶博、何野益柳、大塚宗三郎、吳曾雲、申內五雄、山本治雄、磯村規矩郎、西吉亨三郎、柳東植、黃炎雄、金尙淳、成東寶、柳鴻、金泰雄、安應鐵、李昌云、金周鉉、李錫玉

五十男行倒れ

【開城】去る四日午前八時ごろ府内元町七五五李學拳方先の八字洞碑閣門前で住所氏名不定五十歳位の朝鮮人が變死してゐるのを通行人が發見開城署で檢視の結果慢性カタル性腸炎で急死したものと判明したが所持品等がなく身元不明なので假葬した

農振委員會

【永同】郡では五日午前十時から郡會議室で三好郡守統監の下に郡農村振興委員會を開催、左記事項に付き協議したなほ同委員會は爾來毎月一日に開催して來たが都合により今月から毎月五日に變更

▲米穀生産改良の強化徹底▲棉花の増産▲農村副業の一層振興▲秋蠶の掃立數量増加▲多收穫品種の採種

報恩の種牡牛市

【報恩】郡農會では慣例により本年も四日報恩邑内牛市場で種牡牛市を開催したが出品頭數は百餘頭に達し優良牛に對しては補助金を授與、またその中優秀

古鐵で五百圓獻納
開城府民の赤誠と青年團の奉仕

【開城】去月廿二日からの總動員強調週間中府内廿七町會では一戸一品獻納の運動に協力の上古鐵類を集め内青年團と協力の上古鐵類を集めたが、府民の燃ゆるが如き愛國心の現れと團員の熱心な活動によつて八日間に山の如く古鐵が集まり府では四日入札賣買に附したところ五百圓に達したので國防獻金

永同郡各面農事懇談會

【永同】郡内各面主催の米穀生産改良懇談會日割は左の通り決定、なほ郡では來の改良貸借ビラ一萬三千枚を印刷し各戸に配付する筈

九月六日黃金、上村、龍化、▲七日黃澗、梅谷▲八日深川、龍山、楊山、▲九日永同、陽山、揚江

朴淵に散る
悲し容れられぬ戀心

【開城】府内西東町四一八番地有根織物會社食堂前婦朴順(假名)は去る二日午前十一時ごろ家出をしたまゝ行方不明となつてしまつたので同家では府内各方面を捜索中の處同女は開城郡で百圓の貯金を引出し自動車を借切つて朴淵に赴き華城旅館で一泊、三日午前四時ごろ上記の瀑布で投身自殺を遂げたものと判明、死體は間もなく引き上げた遺書等は全然ない死因はつきりしないが、近所の噂によると同女は最近某內地人青年に戀し其戀の容れられぬまゝ秋の爽涼に誘はれて飛込み自殺を遂げたものらしい【寫眞＝朴淵】に散つた朴順

新任開城支局長任命

【永同】同盟每日新報社では忠北道內に於ける支局長は左の通り任命陣容を整へた

清州支社長李相夏、報恩支局長李錫來、沃川鄭泳平、永同孫在厦、鎭川南相朝、槐山金瓏演、陰城尹琪、忠州鄭鵬煕、堤川朴廷植、丹陽李觀淳

農振委員會

【堤川】郡農村振興委員會は三日午後一時から郡會議室で林郡守統裁の下に開催、委員四十餘名が出席した第七項更生指導部落決定、四趣俵納貫行等について協議した

新任面長崔中氏は既に數年前から青年團長として廿年間初等教育に從事した經歴を有しその後郡農事訓練所設立に際し初代訓練所長として就任以來滿三ヶ年間農村中堅青年養成に當つた人だけに期待は大きい

合格牛には獎勵金を授與した

有産階級に多い滯納者
衞生組合費の徵集に一苦勞

【清州】本春、清州邑内には衞生施設の改善普及と惡疾撲滅を目的に當局の肝煎で各町別に衞生組合が組織されその數二十八ケ組合を算し四月から毎月十錢宛の同組合費を徵收、八月までの徵收成績は總額的に見れば未納一割五分に過ぎないといふ好成績であるが、町によつては悪い成績の組合もあり就中、東町の如きは組合員六十六戸中一ケ月分以上の組合費を納めてゐる者は僅か二十五名しかないといふ心細い成績である、殊に未納者中には高官や有産階級が多く委員が數回徵收に行つても一向納めないので直接事務に携はつてゐる郡衞生當局でもこれはどうした譯かと思案の果近く大河内郡守自ら會長から二三等未納者まで『委員を返送すると是非納めて貰ひたい』との極めて不體裁な催促狀を發することになつた

忠北各路線の自動車運行制限
ガソリン二割の節約

【清州】忠北道保安當局では時局に鑑み道內ガソリン總消費量の二割節約を目標に路線整理(乘合自動車)並にガソリン配給量節減(トラック)を實施することとなり去る一日から道內主要路線の乘合自動車運行回數を左の通り制限した

【清州・鳥致院間】往四回、夜二回往復を五一回、夜二回往復

【清州・忠州間】三回往復を二回に【無極・陰城間】二回往復を一回往復に【沃川・沃川間】二回往復を一回往復に【清州・報恩間】二回往復を一回往復

【報恩・丹陽間】二回往復を一回往復に【沃川・錦山間】兩地各一回往復計二回往復を兩業者を合同させて一回往復に【清州・梨院・忠州間】十回を六回に【槐山・忠州間】六回を四回にそれぞれ減じた

春川各校身體檢查

【春川】江原道衞生課では非常時に於ける生徒兒童の健康增進を圖り併せて體位の向上に資するため先づ春川邑內の各中等校と本町、鶴ケ丘二小學校の生徒[illegible]

永登浦南部町會の役員詮衡委員決る

【永登浦】既報京城府尹から委囑された永登浦南部町會役員詮衡準備委員會は五日午後四時から金周落氏方で開催、詮衡委員を協議

故植村上等兵の町會葬

【永登浦】既報、山西の戰線で赫々たる武勳を樹て遂に護國の華と散つた故植村上等兵の永登浦町南部町會葬は五日午後二時から嘗つての兵の職場であつたキリンビール工場前の廣場で佛式により執行大塚宗三郎氏委員長となり廿鹿知事、佐伯府尹代理、赤十字社委員部府永藤保氏をはじめ地元各官公署、學校、總軍、愛婦赤十字社員、青年團、會社、工場員約一千名が參列

各方面から贈られた百餘の花環が供へられ讀經、燒香に續いて廿鹿知事以下十一人の弔詞朗讀があつて同三時悲しくも盛大な町會葬を了へた、なほ遺骨は九日ごろ郷里兵庫縣へ向ふはずである(寫眞＝町葬式場)

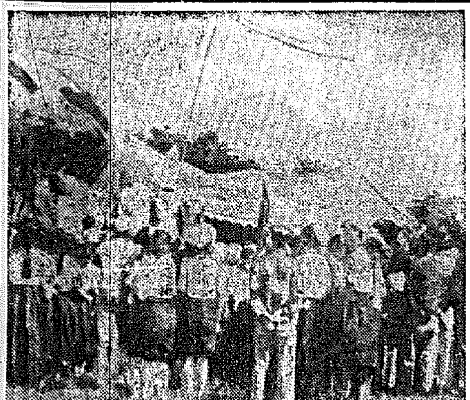

農道精神發揚
道內六農校の職員を打って一丸
忠北農業研究會生る

【清州】農業道忠北では農道精神の徹底並に農業教育の改善進歩を促進するため今般新たに忠北農業教育研究會を設立した、同會は清州、忠州兩農校、永同農業補習學校沃川、槐山、堤川各農業實修學校職員を以つて組織したもので、目的を達するために

農業に關する學科目の教授法並に教材の研究、實習地の施設經營、生產物處理、卒業生指導、農村指導、農業、指導機關との連絡協調教授訓練施設等に關する研究、農業教育に關する研究發表その他必要な事業

を行ひ、學校輪番で毎年一回五月又は十月に同會を開くことになつてゐるが、全く農業教育の改善進步に相當貢獻するものと多大の期待を持たれてゐる、なほ第一回の同研究會は清州農業學校改築を機として十月十日兩校同校に開催の豫定で行事としては研究授業・研究發表、批判會、打合せ會等を目論んでゐる

保護者會

【永同】第一小學校保護者會議は去る四日午前十一時から同校講堂で開催、役員選擧並に十三年度新規教育事業に對する意見を交へて午後一時半閉會役員は左の通りである

【市場區】宇都宮勝二郎、高中静園、喜多野庄治郎【中區】去川行、平賀脩彬、赤井行一【學區】宇都宮善市、泉良一、岩間英造、田野茂松

地主大會

【開城】府開豐郡及び長湍郡内に土地を所有してゐる大小地主大會は豐德水利組合主催の下に七日午後一時から高陽青年會館で開催

自給肥料生產獎勵

【永同】郡では今後以來自給肥料生產獎勵に積極的督勵を加へた結果、堆肥は既に指定量を突破した部落も多數あるが更に去る三日から五日迄全職員を三班に分け總出動で郡內一齊に督勵を行つた

二東面長更迭

【鎭川】郡内二東面長沈舜根氏は今回病氣のため退任、後任には現鎭川農事訓練所長車鍾淳氏に決定發令された

謎の變死體
兩脚切斷の轢死現場に
一滴の血痕もなし

【城津】列車區鐵道車掌黃萬金(三二)が元普通學校踏切の下方で轢死してゐるのを二日午前一時二十分下り第五〇八號列車乘務員が發見した、同人は前夜死の直前まで地町城津會館で飲酒泥醉してゐた事實があり、常に孤獨をかこち、厭世觀に陷つてゐたところから自殺したのではないかとも見られてゐるが奇怪なことには同夜は大雨が降つてたため洗ひ流されたのか現場には一滴の血痕もなく或は他殺ではないかとの疑ひから當局では直ちに前田檢事金鉉護成鎭氏執刀の下に死體を解剖に附したが自殺か他殺か或は過失か謎はまだ解けない

忠州中學校期成會役員

【忠州】既報、去る一日組織された忠州中學校設立期成會役員は選擧の結果左の通り決定した

會長原口一二(官選道議)▲副會長鄭南煕、大和照(兩民選道議)

硫化鐵鑛の初荷
宇部窯素の手で
城津港から積出す

【城津】背後の地下資源が漸々と開發されるに伴ひ特殊鑛の移出が活潑になつて來たがこゝに又初荷として硫化鐵鑛が華々しく登場去る一日積出された、これは宇部窒素の手で採掘されたもので先月中旬より二十九輛、八百七十噸を城津に搬出してゐたが同社ではこれを積出しに所屬新造船大龍丸(千八百餘噸)を廻航せしめ、同船は初荷を祝福するため滿載鑛を積し搬出船を經へて宇部へ向つて出航した、同社では今後毎月六千餘噸積出の計畫を樹てゝゐたが水害のため輸送困難となり、今後二ケ月は搬出休止のやむなきに至つて

人の動き

▲李文植氏(慶北前府丞)長部視察のため郡内各面長引率三日安城郡へ出張

▲申鉉鼎氏(元龍仁郡農事訓練所長)今回退任二東面長、就任挨拶のため五日本社龍仁支局來訪

▲李錫植(龍仁郡屬)四日安城郡へ公用出張

この樂しさ面白さ
神國日本に生まれた生き甲斐
志願兵の生活……朴君の便り

【清州】皇國臣民として國家の干城を志し朝鮮特別志願兵訓練所へ入所した半島青年達は如何な覺悟と決意を持つてゐるか、そして同所內に於ける日常の生活状況は如何？……これに答へて忠北出身の朴相暾君から最近、道學務課社會教化係宛左の如き書狀を寄せて來た

☆……志願兵になりたいと希望せる忠北の青年諸君に僭越ながら一言申上げたいと思ひます、私は沃川のある農家の生れのものです、何時も兵役義務のないことを淋しく思つてゐました、が、支那事變發生以來半島人の熱誠が天に通じ一視同仁の御思召しから、目出度く志願兵制度の實施をみましたことは半島二千萬民衆の誇りであり、內鮮一體を具現した制度なので僕に登

しく思ひました、制度が實施されるや私は率先して志願し、帝國の干城となり、君恩の萬分の一でも報ひ奉る覺悟をいたしました、『祖國に生を享けた男子として、兵役に服し、大和魂を修得して、國の爲に立つ』のは當然の事ではありませんか、皆さんも今のうちに決心をかため心身を鍛へ、來年は志願して立派な皇國臣民となり、帝國の干城となられることをお願ひいたします、私共は皇室の有難さに感激したゝ一死報國の觀念に燃えつゝ訓練の連續と勇氣を養つてをります、そして忠北の名譽を擔ひ、更に全半島二千萬民衆の御期待に副ふべく努力いたしてをります、故郷に居られる皆様も北支、中南に於ける皇軍勇士の苦難を偲び生業報國に邁進してますく銃後の護りを堅く守つて立派な皇國臣民となられ、御仁愛と皇軍勇士の御健鬪に感謝しつゝ銃後報國の赤誠を充分に發揮して下さるやう切に御願ひ申上げます

☆……次に私共の日常生活の樣子を少し申上げませう、朝五時半『オキロー』と怒となります、すると皆は飛び起きて十分間に寢服、毛布を整頓して二十分間に洗面をすませます、六時から朝禮となり先づ東方に向つて最敬禮、次に皇國臣民の誓詞齊唱、皇國臣民體操をいたします、六時半から七時迄に朝食と食器洗ひをすませ、一時間ばかり休憩、八時からいよ〳〵勉強にかゝります午前中は大概學科、午後は教練です、八月一日からは十二時から二時半迄午睡の時間として午睡をとることになつてゐます、四時半には一日中の行事が終り、自由時間となり皆は風呂に入つたり洗濯をしたりします五時半から六時にかけて夕食、六時半から八時半まで復習、自習の時間、八時半から晩の點呼準備、そして九時になつたら點呼をいたします、それがすむと消灯でそれぞれ床につきます、修養の教官殿から色々な御注意や面白いお話をして下さつたり故郷から來た手紙を渡して下さつたりします、それから九時半には消灯、就寢といふことになります

☆……總てが一定の時間に規則正しく行はれるものですから初めのうちは少しばかり窮屈な思ひがしましたが、一二ケ月過ぎるともう團體生活に興味が湧き生きとして男らしくなり、郷里の父母の許でのらくらしてゐた時よりも生き甲斐があり總ての生活が樂しく面白くなります、皆さんも是非來年は志願して此の樂しさ面白さを味はつていただきたいものです(第一回練兵　朴相暾)

新刊に面白い「講談雜誌」十月號!!
小說と講談・讀切傑作ぞろひ
定價四十錢(送料三錢)
四十錢!!
講談雜誌
剛勇平太郎　桃川若燕(中山形駒一の治道成)
神變八咫烏　角田喜久雄
謎の生葬禮　横溝正史
博文館　東京日本橋本町　振替東京二四〇
◎愛情　心美しき女　下村悦夫
◎女囚の淚　罪なき人達　東直哉
▲仁俠　伸公日本晴れ　三木克二
▲兄弟　心に結ぶ線　サトウ・ハチロー
一代戀娘　山本周五郎
▲計略長屋　三遊亭圓三
▲都鳥吉兵衞　大朗長一代記
◎澤蘭子の巻　谷中三
怪盜の戀　元治黑頭巾　笹本寅
軍國藝者　愛の軍歌　覧五十三
藝妓哀話　月のある街　奧村五十嵐
女の殉情　辻斬り侍　木村荘十
◎われらが縮尻日記　名和八氏
◎笑ふべからず輯　十月會員
破魔矢ざんげ　岡戸武平
十月號

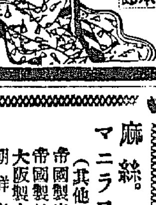

嶋谷汽船出帆

▲朝鮮總督府命令航路
仁川出帆代理店日鮮海運株式會社大連直行(三等七圓)
天海丸　九月十二日午後
裏日本、北海道、樺太行(北鮮經由)
天海丸　九月十日
仁川代理店日鮮海運株式會社
ジャパンツーリストビューロー
切符發賣所
群山出帆　代理店　群山海運會社
天海丸　九月十二日
木浦出帆　代理店日鮮海運出張所
朝海丸　九月廿九日
盛山出帆　代理店　浮山兄弟商會
朝海丸　九月三十日
浦項出帆　代理店　浦項運輸會社
天海丸　九月十四日
日本海丸　九月七日
內地寄港地、境、宮津、新潟、舞鶴、敦賀、伏木、酒田
雄基出帆　代理店　國際運輸支店　九月廿二日午前
羅津出帆　代理店　國際運輸支店　九月廿一日
清津出帆　代理店　國際運輸支店　九月廿三日
城津出帆　代理店　北鮮商船組　九月廿四日
西湖津出帆　代理店　富田商會　九月
元山出帆　代理店　朝鮮運輸支店　九月九日
內地寄港地　酒田、船川、函館、小樽
○各船共最新式優秀貨客船ニシテ
切符發賣店ハ前記代理店及各地ジャパンツーリストビューロー案內所通運、本社及代理店ヘ御申込アリ次第各港航路案內等御送リ致シマス、御用命ノ節ハ日ニ就テハ都度御寄ノ代理店ニ御照會被下度候
神戶市神戶區明石町
嶋谷汽船株式會社

鮮産首位優等清酒
金剛鶴
朝日釀造株式會社
仁川

麻絲。麻布。ミシン絲。マニラロープ。綿撚絲。絹紡。
(其他工業用麻絹絲)
帝國製麻株式會社製品
帝國製絲株式會社製品
大阪製麻株式會社製品
朝鮮專屬販賣部
愛國商行
京城府黃金町二丁目
電話長(2)六三九〇、四八〇、五四五
振替京城九九五番

笠衣產婦人科
醫學博士笠衣茂
旭町一丁目一八八
電本5912

性病科　宇野醫院

久子大病すぐ歸れ　靜江

花柳病專門　和田醫院　本町

京日案內

料金表

看護婦　來談あり度し　本町二ノ三番地　宮地醫院

貸室　府內旭町二丁目

讓力

猟犬　太田一九八

店員　募集　羽村木店

看護婦　小村病院

タイピスト

特別案內

賣却廣告　中古瓦斯エンヂン　京城府泉町一九五　大光社

事務員及販賣員募集　明治商店京城出張店

女事務員採用　伊藤忠商事株式會社京城支店

女事務員採用　朝鮮製粉株式會社

藥用齒磨ゼオライト
物理化學兩作用に富むゼオライトを主成分とした新齒磨
定價二十五錢
置換、吸着の二大作用で齒を完全に清淨化し、虫齒、口臭、齒槽膿漏等を根本から豫防します
發賣元　東京日本橋　ミツワ石鹼本舗

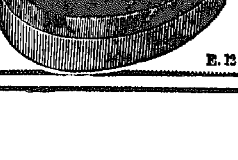

適好にフ・ス
おちのよい、すゝぎのらくな、あらひばえのすばらしい……

東洋一 鮮滿産

ニッサン 洗濯 石鹸

日本油脂株式會社
東京・芝・日産館

法人登記公告

[illegible]

右昭和拾參年八月貳拾九日登記
平壤地方法院成川出張所

法人登記公告

[illegible]

右昭和拾參年八月貳拾九日登記
京城地方法院寧越出張所

法人登記公告

[illegible]

京城地方法院楊平出張所

法人登記公告

[illegible]

右昭和拾參年八月貳拾七日登記
京城地方法院華川出張所

商業登記公告

[illegible]

京城地方法院水原支廳

内鮮運輸帆出帆

舞鶴行 [illegible]

大和組回漕部
電話 [illegible]

藤澤發売品

服用容易
肝油精剤

爽涼

ネオ肝精

發明特許

貧血 結核 予防 治療
胃腸強化促進

ネオ肝精(カンセイ)の五大特長

① 從來の單一肝油劑では擧げ得なかつた劃期的効果を充分に發揮する……
② 配合成分の協力作用により造血臓器を刺戟し其機能を强化促進する……
③ 結核菌を始め 諸病原菌に對する抵抗力を亢進し免疫性を増强する……
④ 胃腸機能を强化すると共に特に脂肪や肝油の消化を容易ならしめる……
⑤ 肝油特有の噯氣臭氣を伴はず婦人子供にも服用容易且つ廉價である……

鱈肝臓 牛膽汁 配合

〔含有成分〕
肝油廿五%・ヴイタミン各種・肝臓ホルモン・酵素・カルシウム・アミノ酸・燐化合物・グリコーゲン・コレステリン・膽汁酸・膽汁色素等

適應症
惡性貧血・續發性貧血
其他貧血性諸疾患
肺結核・肋膜炎・其他
結核性諸症・腺病質
虚弱兒童・榮養障害
ヴイタミン缺乏症
慢性胃腸病・早老等

錠劑
三〇錠 三・〇〇
一〇〇錠 六・〇〇
三〇〇錠 一三・〇〇
粉末
六〇瓦 一・八〇
二五〇瓦 六・〇〇
五〇〇瓦 一一・〇〇

《新榮養讀本》冊子 無代進呈

大阪市東區道修町 東京市日本橋區本町 京城府西小門町
株式會社 藤澤友吉商店

NE 1322

畏し御内帑金
水害罹災民に御下賜

【東京電話】天皇、皇后兩陛下には去月廿一日夜の颱風のため帝都を始め東京府下神奈川、埼玉、茨城、栃木、群馬の各府縣において被害少からざる趣き聞召され、六日罹災民御救恤の畏き思召を以て御内帑金一封御下賜の御沙汰あり岡田東京府知事は午後五時半宮内省に出頭拜受したが他の各縣に對しては松平宮相から夫れ夫れ電報を以て正式傳達した、また去月中旬及び下旬の兩度に亘り咸南北に襲つた朝鮮總督府管下の罹災民に對しても同樣御救恤の思召をもつて金一封御下賜の御沙汰あり松平宮相より傳達した

宇垣拓務大臣謹話

【東京電話】朝鮮北部咸鏡南北道地方におきましては去月十三日以來十數日に亘り豪雨襲來しその餘波は平安南北道にも及び爲に人畜の死傷家屋の流失全壞など近年稀有の被害を見るに至りました、今回の豪雨は比較的小範圍の地域に甚大なる被害を生じましたもので罹災者の狀況は實に慘憺を極め洵に同情に堪へぬ次第であります　天皇、皇后兩陛下におかせられましてはこの慘狀を聞召され痛く御軫念あらせられ本日特に罹災者救恤の深き思召をもつて御内帑の御下賜の御沙汰を拜しましたことは洵に恐懼感激に堪へぬところであります罹災者は勿論該地方官民一同聖恩の宏大無邊なるは關係官民の齊しく感泣致してゐるところであります、畏き聖慮の程は速に本大臣より朝鮮總督に傳へ官民一致救護衞生に萬全を盡さしめ以て鴻恩の萬一に報ひ奉らんことを期する次第であります

『これが私の日常』と 野戰料理の饗應
總督、ゆうべ時局委員招待

六日本府に開會せられた時局對策調査會委員を歡迎する南總督の招待晩餐會は、同夜六時半から龍山總督官邸に催された、まづ新興朝鮮の躍進する姿を收めた映畫、京日ニュース等の上映あつて宴に入つたが

各委員の前 に並べられた料理は時局柄質素な野戰料理であつた、宴に入るに當り南總督はお招きした各位を多少とも御慰安申上げかつ御懇談いたしたいと存し、お招きいたしましたところ多數の皆樣方の御光臨を得まして、まことに感激に堪へません、こゝに別に改めて申上げることはございませんが、どうしても看けない事柄を

この機會に 一言申上げたいと存じます、今回張鼓峰事件が朝鮮に勃發して起りましたことは、朝鮮はもちろん内地といたしましても滿洲事變とともに永久に忘れることのできないことであります、私は張鼓峰事件の現地を訪れ、〇〇部隊と共に十數里行を共にして當時の樣子を具さに知ることが出來ましたが、その結論をこゝに申上げますと――わが軍は常に五分の一の寡兵をもつて蘇聯の大兵に對戰してゐる、殊に蘇聯はタンク二百台、飛行機の延べ數七百台といふ有力部隊を編成してわが軍に猛襲を加へてまゐりましたが、わが軍は最後まで守りました、その將兵の心境は坐して死を待つより進んで死地に赴かんといふにあつたことを拜察いたします、

その心境を もつて國策に殉じた將兵のあつたことをこの機會を通して皆樣に御紹介申上げます、もう一つはこの事件が起きてからも

咸北の道民 は少しもさわがず道以外の地點に逃げた者は一人もなかつた、これは内鮮の官民が互に心を合せて治安に努めた結果でありまして、この現狀も合せてこの機會にお知らせ申上げます

とて熱意ある歡迎の辭を述べ、また野戰料理については時局柄粗末なものにいたしましたが、これが私の最近の生活であります、しかし營養の點にて遺憾なく用ひてありますから十分に召上つて下さい

と陳言した、これに對して來賓を代表して最年長者の貴族院議員今井五介翁は、拓實に感謝の辭を述べ

時局に適した野戰料理の御接待はまことに嬉しく、總督の御心づかひに感謝いたします、會議はあす七日からはいよ／＼分科會に入るが、われ／＼はその專門において率直に意見を開陳しこの會議をしてこの前の非常時以上の効果をあげたい、われ／＼はこの意義深い會議に列席することが出來たことを感謝いたすと同時に、この會議を通じて立派なみあげをいたゞいてまゐることを希望いたします、また、たゞ今は皇軍勇士の心境について御話を承りまことに感銘深いものがあります

と謝辭を述べ、

宴半ばにし て長老格の[illegible]一郎氏は杯をあげて南總督の健康を祝つて乾杯し、時局色を多分に織りこしたこの饗宴を八時半閉會した【寫眞は饗宴會場】

知事を陣頭に
總動員の指導班　京畿道内を巡回

時局の重大性と長期化に鑑み京畿道では非常時意識の徹底、時間延長の迅速、農山漁村振興運動の强化をはかるため指導班を編成九月中旬ごろから一齊に道内各郡へ指導班を派することゝなつた、世良知事が總指揮に當り道幹部全員が動員され、一班三名で二郡下を指導するもので、目下各郡では物資の増加をはかるため具體的計畫を樹て實施してゐるがこの實施策を指導班が再檢討しその計畫の適正を期しその勵行を促して生産擴充に具現させ、重要農産物の増産を圖ると共に消費節約の勵行につて貯蓄奬勵にも拍車をかけようとするもので、その活動は期待されてゐる

履歷書などの族稱表示廢止
六日通牒

官廳で處理する履歷書やその他請願書などにおける族稱の表示は改廢せしむることとなり總督府に通牒あつたので、總督府では六日その旨各局課に通牒し府令訓令内規定に樣式書式例などに族稱の表示を規定しあるものは速かに改廢せしむることとなつた

張切る大評定
時局大會議聽き書

口火役は

多田翁

時局對策調査會第一日の日程である總督の告辭、總監の挨拶も濟み、いよ／＼總括的質問意見の開陳に入つた、會長の大野政務總監は

『沖縣、順序としてこれから總括的意見、希望事項に入りたいと思ひますから諸忌憚のない御意見希望を御願ひします』

と議事進行の糸口を作つたが、會議に集まつた顔觸れが、各方面の權威者であり、粒選りの猛者だけに互に大事をとつてなか／＼質問の火蓋を切らないので會長は『どうか御遠慮なく』と重ねて各委員の意見開陳を希望した、この間約十分靜かな沈默が續いた、が、やをら起ち上つたのは國境の顔役多田榮吉さんだ

『先輩の皆樣が御遠慮され御意見の發表がないやうですが、會長もしきりに希望されてゐるので、甚だ僭越ですが、私が意見希望の水先案内の役を勤めませう』

と多田さん一流の調子で在滿朝鮮人問題を提げて、堂々と論じての意見を披瀝この多田さんの發言から會議は俄然活氣を呈した

米の問題

韓相龍氏

◇……

次いで韓相龍氏は米穀産問題を始め、その他について本府の態度、方針を聞き、ついで我國の人口問題及び大陸政策研究家として一大權威の下村博士が起ち『時局對策と人口問題に對しお互は今少し眞劍に考へなければならぬと思ふ』と前提して持論の戰爭と人口論を

お手の物

下村宏氏

述べ、さらに歐洲戰爭と日支事變を比較檢討し、最後に北鮮問題に言及し、爲政者の時局に對する根本方針を指摘し、各委員及び本府關係者に多大の感銘を與へた

◇……

ついで起つたのが八十の老齡を元氣にまかせて出席した貴族院議員の今井五介老だ、日本蠶糸界の權威者だけに

『この會議内容を見ると朝鮮に於ける蠶業策に關する具體案が

八十翁熱辯

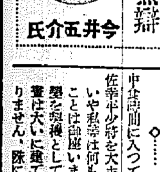

今井五介氏

提出されてゐない、この點當局の御意見を聞きたい』

と前提して蠶業振興策を述べた、これに對して湯村本府農林局長は

『御質問の内容は御尤と存じますが、朝鮮において積極的に指導奬勵してゐます。それ故に今更改めて會議に提出するのもどうかと考へ、これを控へ、その代りに半島農村漁村問題に關しいろ／＼と御指導を承りたい項目を出した次第です』

と明快に答へ、會議は緊張の一路を辿んで行く

◇……

廊下で拜聽

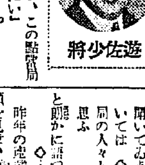

遊佐少將

中食時間に入つてわが馬政界の遊佐幸平少將を大ホールで捕へると

『いや私等は何も申上げるやうなことは御座いませんが、日支事變を契機としてわが國の馬政計畫は大いに建て直さなければなりません、殊に戰時における馬の馬が戰時的であるといふことも考へなければなりません、半島の馬の問題については慎重に聞いてゐます、これらの點に付いては分科會において、農林局の人々とよく話つて見たいと思ふ』

と朗かに語つた

◇……

物言はぬ

津田信吾氏

昨年の產業經濟會議の時にも顏を見せ、意見や抱負も相當發表した津田鐘紡社長も今度は大事をとつてか部署の質問にも

『いやそれは一寸と申し兼ねます、熟考中ですから』

と緊張した面持で午後一時から再開された會議場へ姿を消した、會場では朝鮮馬政界のエキスパート片倉中佐が起ち上り、得意の論調で馬問題に熱辯を揮つてゐた

婦人遊說部隊
いよ／＼全鮮へ出動
家庭生活改善を呼びかける

本府學務局内に本部を置く朝鮮婦人問題研究會では、恒久化した非常時局に對處して半島婦人の銃後活動には一段の拍車をかけ生活改善家庭報國の大行進を起すことになり、委員十一名から成る全鮮遊說隊を組織し、皇居遙拜、國旗揭揚の國民的訓練から時間勵行、迷信打破、冠婚葬祭の虚禮廢止、勤勞報國精神の强調等一般的な生活改善の外、婦人國防服の提唱その他衣食住の各般に亘つて、時局下の生活新樣式を指導し半島の家庭生活に一大飛躍を求める事になつた

遊說隊の顔觸れは現下半島の婦人問題に對する最高權威であり、また斯界を以て聞えた人々を網羅してある

遊說隊は講演會等によつて各地の婦人と親しく膝を交へて新しい生活樣式を語らんとするもので新しい朝鮮の出發に多大の期待がかけられてゐる、委員は次の諸氏で十二日一齊に京城出發、十日間に亘つて全鮮の銃後に呼びかける筈

▲京畿宋今璇(同德高女)▲忠南北[illegible]任卿(朝鮮女子基督)▲全南北洪承婉、高凰京(梨花女專)▲慶南金活蘭(梨花女專)江原金顯實(淑明高女)▲咸南北[illegible]貞淑(中央保育)▲黃海趙圻姬(淑明高女)▲平南北孫貞圭(京畿高女)

張鼓峰事件 名譽の戰死者

【朝鮮軍司令部發表】佐藤(留)部隊步兵▲一等兵金正(茨城)小平雄三(栃木)▲青木雄三(同)堀越武雄(茨城)▲海老原隆三郎(同)▲品川富喜夫(同)同▲一等兵石等兵古矢猛二(同)▲上川俊一(栃木)▲川島六助(茨城)石川元康(栃木)▲入見正(同)岡崎誠市(同)▲上等兵川島好尾(茨城)▲高津卯午(栃木)一等兵▲生井弘一郎(茨城)▲小森谷昇二(同)▲柴田貞(宮城)▲原平吉(茨城)▲佐藤久男(宮城)▲齋藤正一(栃木)▲平塚榮美(茨城)▲菅原孝治(宮城)▲上等兵森田賢修一郎(茨城)曹長飯山英雄(神奈川)▲神山武一(栃木)▲一等兵袖ケ浦武(栃木)▲岩泉政造(同)▲首藤茂(同)▲池田辰一(茨城)▲門倉勝治(神奈川)▲上等兵中川常政(茨城)成毛正(同)▲一等兵飯村明次郎(同)▲[illegible]竹四(福島)▲本多忠(同)▲一等兵下山富治(栃木)▲倉持一男(同)▲伍長大塚賢男(茨城)鈴木武雄(同)▲保原竹雄(宮城)▲軍曹千葉伊三夫(同)▲池村相應三郎(埼玉)▲上等兵大橋倪(栃木)高橋光治(栃木)▲一等兵久利生常一(同)▲舘子直夫(同)▲小由佐市(同)▲和氣利滿(同)▲秋葉由一(茨城)▲小坪七男(同)▲曹長小川四吉(東京)

佐藤部隊 ▲軍曹森三郎(宮城縣)▲伍長高島助平(茨城縣)▲一等兵山口東(栃木縣)▲同藤井直義(同)▲同萩原孝一(茨城縣)▲同菅野正男(栃木縣)▲同西村森平(宮城縣)▲軍曹櫛田清治(宮城縣)▲一等兵吉橋哲司(茨城縣)▲同鈴木貞次(宮城縣)▲上等兵秋葉昇(茨城縣)▲同齋藤敏雄(栃木縣)▲軍曹千葉貞綠(岩手縣)▲一等兵竹井衛(青森縣)▲同坂入利三(茨城縣)▲同大野孝治郎(栃木縣)▲同川崎忠次(茨城縣)▲軍曹近藤兆(福島縣)▲上等兵渡邊三千男(茨城縣)▲同野口太衛門(栃木縣)▲一等兵安藤和松(同)▲同飯田一郎(茨城縣)▲同澤浩(栃木縣)▲同中茶利雄(茨城縣)▲同佐藤孝一(宮城縣)▲同大賀武(栃木縣)▲伍長坂本隆(茨城縣)▲一等兵稻田慎一(栃木縣)▲伍長川田慎(同)▲上等兵山根留吉(同)▲一等兵田中良朝則(茨城縣)▲同齋藤巳(宮城縣)▲同岩子政巳(茨城縣)▲同黑岩佐市(同)▲同荒井廣美(栃木縣)▲同下部正巳(茨城縣)以下戰傷死―▲一等兵[illegible]造天(宮城縣)▲准尉鳥越葉七(埼玉縣)▲一等兵相澤勇(宮城縣)▲同廣木直光(栃木縣)▲同淺井留平(茨城縣)▲同森田嘉壽(同)▲同三浦晋孝(同)▲同佐藤和夫(宮城縣)▲上等兵倉持文雄(茨城縣)▲一等兵根本貢(同)

平向部隊 ▲二等兵川原木三巳(岩手縣)▲一等兵梅津德永(戰傷死―青森縣)▲同木村友政

普通文官試驗の合格者發表

曩に本府は從來の試驗地を變更し京城、全州、大邱、平壤、咸興の五都市で執行した普通文官試驗の合格者を六日附發表した、合格者は全部で二百二十七名でその氏名は次の通り

◇普通試驗(筆記)合格者

京城 朴孟錘、韓光得、池永河、李東勳、高錫泰、梶村勇、坂本久巳、柳潤城、村上正夫、金聖云、趙穗永、滿枝親盛、申大均、金元弼、盧俊恩、鄭在勳、李炳鉉、鄭俊德、韓相萬、李忠斌、安部俊義、崔乙林、朴錫霞、崔址昊、古村勇、金明燮、夏錫南、利光今朝治、新正、鄭萬金、趙鐵昇、金戊烈、李英植、金東浩、李南俊、李有甲、尹重鉉、金始顯、閔丙默、金仁培、權承甫、吳煥均、酒匂實、桑崎勝一、金大珍、金昌根、張在鎰、小林二郎、陳碩權八、李昌根、櫻井康、林部康、河相焕、李忠煥、東口一男、權熙容、崔彰源、吉田正作、兵藤種美、朴寅榮、金碩波、李熙昌、崔盛元、手島眞文、申鎮澤、尹柱寬、田邊喬雄、山本行男、宮永勳、櫻井弘、李永植、有馬軍吉、金熙俊、李元直、西村末男、玉源康、鄭元植、林田正成、小林勝雄、李承霞、柳本東三、納三千雄、沼田正敏、橋本孝平、黃錫成、大和田雅穗、石川正淳、李柱泳、高英柱、柳甚周、朴有植、趙熙述

全州 鞠忠源、李圭錫、辛永信、朴炳植、李昌來、金晉鎬、金姿振、金玉基、宋乘周、李琉洙、朴洛周、張玟鉄、南基福、趙炳石、鄭正謨、李昌谷、金龍虎、李現錫、鄭勝與、鄭在成、尾花個俊、姜大玉、任英宰、尹莊述、竹原一男、東川茂夫、吳在泳、金洪溪、李仁皓、朴落鎮、宋洙欽、木寅鏞、高野知正、金啓混

大邱 金濟川、李南基、千惠得、盧炳碩、黃玉煥、姜晩成、蒋源正浩、崔昌鎬、般金鎬、松尾豐雄、金命仁、南鳳振、申聖産、李聖湘、吳瑀祚、杏澤眞、外山直水、權蔡晋、朴泳瑄、韓圭範、李蒨連、佐藤重也、方細湘、雄波鑾、朴瑞圭、孫元潭、金溶福、許琇、鄭一和、太顔鎬、高橋正泉、金錫祖、財津武夫、宋炳珍、白川直孝、崔駿秋、南元禧

平壤 安綻鈞、金[illegible]、具谷植、金八鳳、清水辰巳、野田益二郎、中元堂、永田志郎、河漢鶴、車鳳吳、宋酒年、金培源、兒玉樹雄、田田唯男、梁永團、高木榮、李貢鉉、高倉博、馬龍洽、金頭鋁、黃成國、井泉重道、洪在興、洪炳熙、李文熙、朴羽在、李長國、李在貴、洪炳洙、金在熊、文花哲藏、趙能鳳、宮明松夫、金正五、明吉勇、熊原安太郎、西仲雄、大塚久雄、丁斗玉、黃昌成、趙翊裘、李敏煥、金鳳洛、岡本正夫

咸興 千戴八、沈東任、姜鶴吉、韓源杓、稻上榮哉、李庚洙、車東旺、韓應在、宮内國弘、宋純吉、趙名甫一、宮野辰右衛門、野澤山正、原義周、金圭培、本田宋男、門田桜大、韓寅植、千木昶枝、洪性學

東大門署管内の清潔檢査

東大門署では管内秋季清潔檢査を九日から十三日までの五日間、左の日割により一齊に施行

◇九日 鍾路四、仁義町、禮智町、鍾路五、昌信町、鍾路六、崇仁町

◇十日 孝悌町、忠信町、梨花町、蓮池町、東崇町、恵化町、明倫町一、二、三、四、臥龍町、蓮池町、苑南町

◇十一日 敦岩町、城北町、新設町、安岩町、龍頭町、貞陵町

◇十二日 清涼里町、典農町、踏十里町、新馬場町、徽慶町、回基町、里門町、上往十里町、下往十里町、杏村町、鷹峰町、沙斤町、馬場町

◇十三日 新堂町、金湖町

盲目の勇士の懷に "光の花嫁"を
京畿道軍事援護所の心づくし

盲目勇士に京畿道軍事援護相談所の美しい心やり――話題の主人公は京城孔德町二五八ノ一〇森カズエさん(廿)の長男歩兵一等兵森藤之助君で昭和十二年一月三日現役として入營支那事變起るや勇躍上海に轉戰し同地の戰闘で敵手榴彈を頭部に受け不幸兩眼を失ひ、東京陸軍病院で治療中であるが、一度は兩眼を失つた森君は生來音樂が好きなところから盲目の樂聖ベートヴェンや宮城道雄氏等の話を聞くうち音樂家として人生再建の決意を固め、今は東京小石川區茗荷谷町の女子ギター研究所を開く[illegible]さんについて毎日血の滲むやうな練習を續けてゐる

數日前北條町の實家に届いた便りには近く退院してお母樣の許に歸ります、今まで樣々苦勞をかけたお母樣のカズエさんを中心にして一家の大黑柱となるのが五人兄弟達で一家の大黑柱として立たなければならぬ身

相談所ではこの失明の勇士に温情を捧げ勇士として將來立派な音樂家として起たしむる花嫁さんを世話しようと所員一同花嫁探しに夢中になつてゐるが、果して最初に名乘り出る軍國の純情花嫁さんは誰か【寫眞=盲目の白衣にギターを彈ずる森一等兵】

盲腸が二つもある女
そいつは珍しいと早速研究

盲腸(虫樣突起)は一つ持つてゐても危險なといはれるのに二つも持つてゐた女――京城府實業金町二の三浦外科に逃し込んで來た美人、府内新町某樓の抱へ妓新井春子さん(二三)假名――を三浦博士が診察して見ると盲腸炎なので早速手術に取掛つたが驚いたことは一つの盲腸を切り取つてしまつたが、精局二つとも切り取つてしまつたが、『識ら文献を探しても二つの盲腸炎の記錄が無いので或はこれが世界で初めてかも知れん』と切りとつた突起をながめてゐるところがこの話を聞いて喜んだのが京城醫專病理解剖學の武藤博士だ『そいつ珍らしい是非と學的に研究して學界に發表したい』とその二つの盲腸を譲り受けて大切さうに持つて歸つた

佐藤部隊原隊へ

〇〇部隊 ▲一等兵佐藤良平(茨城縣)▲同大森辰三郎(同)▲上等兵島樋五郎(戰傷死―宮城縣)▲二等兵鈴木通(戰傷死―愛知縣)

【〇〇電話】張鼓峰占領一番乘の武勲を樹て丹三の敵逆襲を擊退、大陸に赫々たる武勳を留めた乙佐藤部隊の勇士は六日午前七時三十分〇〇驛着、軍官民各團體、學校生徒多數の出迎へを受け原隊に入つた

京畿中の赤誠

京畿中學校生徒一千四十餘名の赤誠に成る獻納機の命名式は六日午前九時から京城運動場で擧行される、これ小學生以來全員が電車賃を節約し弁當の菜を減らし學生の小遣その他を節して生れた千五百十四圓餘の淚ぐましい眞心の結晶で、朝鮮軍から中尾高級副官臨席し和田校長の獻納の辭に次いで、生徒總代呉昌錄君朗讀の銃射を行つて獻納機の献納式を閉ぢた

斷髮美人の捨兒

六日午前八時ごろ京城西大門町二ノ一四三路地内の溝へ年の頃二二歲位の斷髮美人が布團に包んだ生後二週位の女兒を乗せた乳母車を曝ひ捨て小七九町通行中の竹添町三ノ一七九岡田トシさん(二)が發見路上へ捨てたので同署では捨子を保護すると方々の母をおぼしき斷髮の女性を搜査中

團體往來

和歌山縣海南町(?)和合勵行團、服部國民他三十三名十四日午後一時二分入城、十五日午後一時四十四分退地へ▲ニスキロン會館薄地視察團、第一高等校他十一名、七日午後四時二十三分入城、大阪旅館、八日午後四時二十八分奉天へ▲平壤第一中學校長吉田他三十五名、七日午前八時七分同夜十一時平壤へ

海員の歌の入選者決定

【神戸電話】十萬の海上勇士の歌として海員協會が日本海員組合海員掖濟會の三團體が歐集した海員の歌は大衆が明朗する全日本海員の歌謠一千三百を數ふ審査の結果、左の諸氏作品が入選と決定した

一等なし▲二等一席兵庫縣尼崎市大町豐岡東▲二席京城府南米町一〇七七上田忠男

狂犬病豫防注射

龍山署衞生係では秋季狂犬病豫防注射を次の日程で行ふ、三角地派出所(二十一日)龍山署(二十二日)阿峴町派出所(二十三日)尚は實施豫定頭數は二百五十頭で本年二月以降注射を受けてゐない犬に限られてゐる

話題特急

☆……京城明治町啓星小學校生徒李顯淳、鄭今石、金淳根、安相仁、車琮俊の五少年はこの程大和町京城憲兵分隊を訪れ國防獻金として二圓七十六錢を差出した

☆……ところがこの中の一人鄭今石君『これと同時に親孝五十五錢を綺麗に切取つた「かちどき」の小函二百餘枚を『道を步いてゐて日の丸のついた箱が通行人に踏みにじられるのを見るに忍びませんから』と併せて獻納した

☆……同君等はこの數日前にも二圓廿八錢を献金してをり廢物を拾ひ集めて作た稚い赤誠で献心に溢れる愛國の純情は取扱ひの係官を感激させた

けふの天氣
晴れ一時曇り

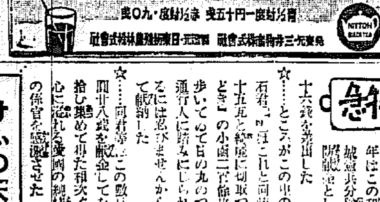

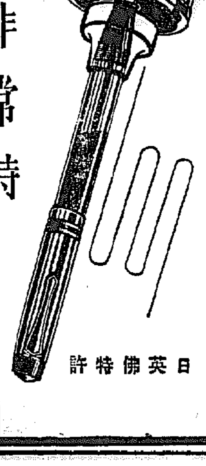

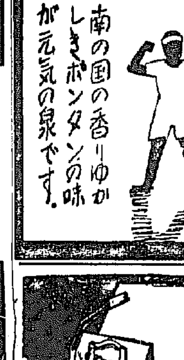

判任文官講義
帝都五大學教授指導
學員募集 新學期開講
小學卒業程度 短期自宅獨學一躍必ず判任官
◇本講義は斯界權威たる指導組織の下に小學卒業程度の學力で短期自宅獨學容易に判任文官・普通文官・裁判所書記・警部・巡査・看守・看守長・森林主事・稅關監吏・郵便官吏・鐵道官吏・各種官吏等に最適用する◆先ヅハガキで左記へ見本請求あれ
◎講義見本進呈
東京市下谷區上野櫻木町三九
日本文大學出版部

警察官養成講義
生活の安定に合格する本講義は最確實なる手引で警察界で此の道の本道である
ハガキで申込次第▽講義見本▽巡查受驗案内▽金鵄勳
東京市下谷區上野櫻木町三九
日本行警學會

急告
日滿官吏増員
官界榮達ノ絶好機
時局重大、國政益々擴張ヲ要メ、日滿官吏ノ大増員決行サレ、斯クテ、全國ノ中等學校卒業程度ノ男女ニ官界ニ就職ノ好機到來セリ
（以下細字略讀困難）

DOG SHOP
大や
東京日本橋本町大森犬舍

▼產婆看護婦生徒募集
九州產婆學校

朝鮮みやげの御用は
海市商會へ

京城府元町一丁目
平岡内科醫院
電話龍山一一五一番

花柳病專門
恒松醫院

贊化病院
京城府明治町一丁目
傳染病室 入院隨意
普通病室 内科 小兒科
古城憲治

中西
テント
中西テント

義手足 コルセット
優秀技術
屈製セル民改良進歩
完成以内十日間・御申越次第カタログ進呈
高野義肢製作所
京城 長谷川町

麗人莊〔50〕

竹田敏彦作　伊勢良夫畫　【禁無斷上演映畫化】

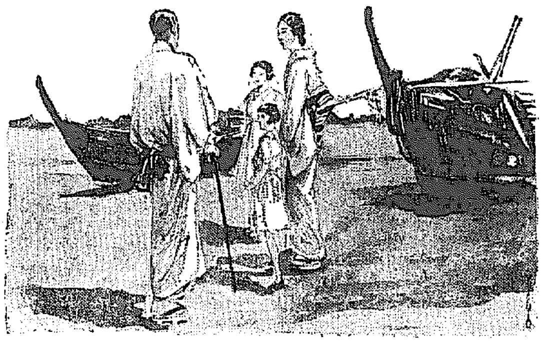

十日の菊（十三）

緋紗子と蓉子、この二人の幼兒に、小婢一人を連つて、四人暮し——幸ひ大原家の手切れの利子で、その日の生計に不自由はなかつたが、二十二の盛りの春を、訪ふ人もない蓉子の生活は、尼僧のやうに淋しく味氣ないものだつた。いや、例へどんな侘しい暮しにも、子供故なら光へ飛ぶ蓉子ではあつたが、忍び難いのは、子供の行末のため、己れの批判を世間の目につかないやう、衣裳も質も地味作りに力めたが、それでも二十歳を越えたばかりの、まして新鮮な花より美しい未婚の令孃とも見紛ふ蓉子が、良人もなく幼子二人を擁した姿は、自然、近所の人目を惹いて、ことごとに好奇と詮索の的とならずにゐなかつた。孃たらうか、人妻だらうか、孃にしては良人の姿が見えず、未亡人には若すぎるし、妾にしては男の出入りもないが——と、疑問は疑問を生み、噂は噂を生んだ。中には

『失禮ですが、お孃樣たちのお父樣はお亡くなられたのですか、御旅行ですか』

無遠慮に訊かれて頬を染めることもあれば、戸口調査の巡査までが、根掘り葉掘りの詮索に、蓉子は匿せぬ過去の恥に涙を呑むことも尠くなかつた。

その度に、思出しては、明石の名刺を取出して

『やはり、あの方に相談してみようかしら？』

何度思迷つたか知れなかつたがいや〱此恥が辛抱と、蓉子は心を鞭打ちながら、自分を守り子供を護つて、二年、三年、五年——愛兒のために闘ひつゞけた。

その間にも、蓉子は幾度か緋紗子供の入籍の準備を求めたか知れなかつたが、富樫は、言を左右にして眞劍に取次をしてくれなかつた。

『お母さん、道子ちやんとこも、花子ちやんとこも、お父ちやんがゐらつしやるのに、緋紗子ちやんのお家だけ、どうしてお父さんがないの？』

漸く物心ついた緋紗子などが、あどけない眼を曇らせて、寂しげに訊ねる時のいぢらしさ『辛さ！』

蓉子は、はつと我にかへりながらも、思はず我子を抱きしめ、心の中で詫びながら、

『緋紗子ちやんや蓉子ちやんのお父さんは……ずつと昔に亡くなつたの……』

心にもなく偽つて、その日〱を、美しく利口者揃ひ、その上蓉子の懸命な態で、小學校から最優等の成績で進むうちに、姉の緋紗子は、女學校入學間近くなつた。

『私お母さん、府立へ入つてみせます……』

緋紗子は張切つて、府立の××高女を受けたが、相撥試驗だと、いつでも最優等の緋紗子が、見事に落第したのである。蓉子は失望に泣ず我子を見ても、

『やはり府立のやうな面倒な學校では、家庭と身分が喧ましいのぢやないかしら……』

かうも考へて、又も富樫に泣きついた。その時、富樫が、僅かに徳三郎の許しを得て、運動してくれたのが、彼が校長に知人をもつ、一流の私立女學校城北女學院であつた。

その年の夏であつた。蓉子は二人の娘を連れて、房州一の宮に一戸を借りて子供のために避暑生活をした。

ところがある夕方、三人で海岸を散歩してゐると、やはり避暑客らしい浴衣がけの四十前後の紳士に出逢つた。瞬間、はつとして、暫く顔を瞶め合つてゐたが、

『蓉子さんぢやありませんか』

『まあ、お珍らしい』

互に驚いて立話した。

ラヂオ　七日（水）

第一放送

朝の部

午前六・〇〇（東）ラヂオ體操
六・二五　ニュース
六・三〇（東）實用放送會話
七・〇〇（東）時報・今日の天氣見込
七・〇一（京）朝の修養
七・二〇（東）朝の音樂（レコード）
九・二〇（城）氣象通報
一〇・〇〇（城）家庭メモ　料理献立（貝柱うに燒・貝柱卵〆）同（天すき鍋・滿津）日用品値段
一〇・二〇（東）母の講座　學生の生活とその指導（一）　小川義章

晝の部

正午（時報）報
〇・二〇　ニュース・雜魚相場
一・一五（城）家庭の時間（朝鮮語・釜山）秋に多い傳染病　醫學博士　李聖鳳
二・四〇（東）ラヂオ體操
三・〇〇（城）婦人の時間　歌舞伎の常識　橘直江
三・二〇（東）教師の時間　祝祭日儀式唱歌の指導（二）　東京市教員合唱團
解說　田村虎藏　獨唱　木下保　國歌唱並合唱　指揮　梁田知常

（城）室内樂
ヴァイオリン　J・フックス
チェロ　本間伸光
ピアノ　J・B・ストデニー
ピアノ三重奏
一、詩人と農夫　ズッペ作曲
二、無言歌　メンデルスゾーン作曲
三、『第二交響曲』よりラルゲット　ベートーヴェン作曲

夜の部

四・〇〇　ニュース（氣象通報・釜山・清津）職業紹介　伴奏　水谷逸夫
引續き（城）野球試合實況（第二裝置・京城・示演）『鐵道對遞信』＝京城野球場より中繼＝
六・〇〇（東）名作物語（テキスト二三ページ）西遊記（二）茂原茂雄・作　京城放送童話劇協會
六・二〇（東）コドモの新聞
六・二五（京）講演　戰爭の誘因　文學博士　時野谷常三郎
六・五五（東）カレントトピックス
七・〇〇　ニュース・天氣見込
七・二〇（城）歌唱指導　大場勇之助
一、海ゆかば　信時潔作曲　二、朝鮮青年の歌　田中初夫作詞・大場勇之助作曲
七・四〇（東）講演　事變下に於ける職業の動向　厚生省職業部長　熊谷憲一
八・〇〇（大）管絃樂　大阪放送交響樂團　指揮　エマヌエル・メッテル　一、交響詩『ニ』歌劇
八・二〇（東）ラヂオ時局讀本　貿易振興の卷（二）
八・四〇（廣）俚謠　愛媛縣宇和町
八・五〇（東）浪曲ラヂオ小說『妻と兵隊』（上）火野葦平作　大谷かな子　宮永よしえ　丸山まつえ　伴奏　東京放送管絃樂團　作曲並指揮　古關裕而　御稲公
九・四〇（東）時報・ニュース・氣象通報・明日の番組・經濟市況・地方へのニュース・銃後美談

第二放送

正午　吹奏樂（レコード）
午後一・一五　家庭の時間
六・〇〇　童話　李聖鳳
六・三〇　趣味講座（二）　全倘鎭
七・二〇　生活改善座談會　韓圭復・外
八・三〇　音律　金道泰
八・五〇　漫談　李彦植・外　金元浩
九・一〇　唱劇調　曹弄玉
一〇・一〇　初步國語講座（二）　宋今璇

あすのおもな番組　八日（木）

正午（東）時報につゞき（東）和洋合奏　富士竹絃樂團　指揮　近藤信一
午後三・〇〇（城）修養講話　天地の心を心として　竹内
六・〇〇（東）名作物語『西遊記』（三）
七・二〇（城）歌唱指導　東京放送童話劇協會
八・〇〇（東）ヴァイオリン獨奏　DKオーケストラ　大場勇之助
八・三〇（東）ラヂオ時局讀本　貿易振興の卷（三）
八・五〇（東）浪曲ラヂオ小說『妻と兵隊』（下）御稲公

名作物語　西遊記（二）

茂原茂助作【第六陸】東京放送童話劇協會

まんまと三藏法師と猪八戒を連れてゆかれた悟空と沙悟淨が『さあ行く先は銀角洞だ』と互ひに得物を握りしめた所が昨晩のお別れ。話変つて銀角洞では金角銀角兩大王が大切な寶物入を吸ひこむへうたんと大風の起る芭蕉扇をかたへに大酒宴を開いてゐるます勢ひこんで乘りこんできた孫悟空は、うつかり返事をしたゝめとうとうへうたんの中へ吸ひこまれてしまひます。捕へられた猪八戒は、旅の村から人身御供に召上げられた五人の女の子達と一緒に牢屋へ入れられて女の子達にいろいろと面白いお話などしてやりますがお師匠様の三藏法師がとなりの牢屋へ入れられるのを見てじつも落ちついてはゐられません。蝿に化けてみごとにへうたんから脱け出した孫悟空が牢で待つてゐる沙悟淨と示し合せて『なんとかあのへうたんをとりあげてしまはう』と相談を致します。さあ悟空達はうまくへうたんを手に入れる事が出來るでせうか？捕はれた三藏法師は？猪八戒は？

浪花節　大石の娘

【後八時】筑波雲

大石良雄には、主税、吉千代、大三郎、宮の四人の子供があつたが、討入後心配になつたのは末娘の宮である。それで下郎の半右衞門が討入に是非參加さしてくれと頼むのもことわつて、兩手をついて宮の生涯を委託する。それが腑に落ちて下男の半右衞門は、宮のためよい婿入口をと殿様の末、京の茶屋四郎兵衞の方に最も立派な候補を見つけ機會をねらつて茶屋と出入の關係を結び此處に終生の宮を遂し、宮を幸福な生涯に導き、自身は割腹して四十七義士の後を追ひ殉死する。その今はきれの逆境は茶屋四郎兵衞の一家を感泣せしめるその忠節の一齣

母の講座　學生と思想【前一〇・二〇】

小川義章

事變下の我が國は上下をもその職分を通して聖戰の目的達成のために動員せられ益々戰爭の度を加へつゝあるこの秋に當つて將來の國家の運命を負擔し同時に家庭のため支柱となるべき青年學生は如何なる心構へをもつてその學窓生活を送りつゝあるか、本年の二月には忌はしくも東都の學生の中に學業を怠るのみならず娛樂に沈湎するものの少からず存在することが警察によつて數字的に示され非局下の學生生活の弛緩が社會の論難の問題となつた。このことは國家としてもまことに痛心すべき問題である。果して現在の學生の生活は一般的に享樂的頽廢的であり世の非常時意識と背馳してゐるのであらうか。私は現在學生の生活の明暗の種々相を述べてその指導についてお話をしてみたい。

婦人の時間【後三時】　歌舞伎の常識

橘直江

歌舞伎といふものは最近の若い人々には餘り歡迎せられないですが是はつまり歌舞伎に興味を持たないからで興味を持たないといふことはつまり判らないからといふことになります　從つて歌舞伎につき多少非常識的のものを持つなら日本人である以上誰もが興味を持てるに違ひありません　殊に最近に京城にも大歌舞伎が頻々と來演するやうになり歌舞伎についての概念といふものが必然的に必要となつて來た際です　茲に於て僅かの知識と經驗ではありますが歌舞伎の觀方とか、歌舞伎の構成とかいふものを常識的にお話して歌舞伎愛好者の御參考にしたいと思ひます

講演【後七・四〇】　事變下に於ける職業の動向

厚生省職業部長　熊谷憲一

支那事變も第二年に入りまして銃後國民の覺悟は愈々元氣を加へ國民の一人々々が益々緊張して長期持久戰に遺憾なきを期するの秋が參りました。事變以來我國の産業經濟はその全部面に亘つて益々戰時體制、長期對策の整備に向ひ進みつゝあるのでありますが、之に伴つて職業方面にも甚大な變動が起つてゐるのであります。即ち軍需産業方面に於ては勞務者の需要著しく増大し、熟練工、技術者、一般勞務者の充足が刻下の重要な問題となり之について色々な方策が講ぜられております。他面に於て國際重要物資の需給調節の物資動員によつて平和産業方面に於ては新たな意味を持つ離職者、失業者を生じつゝあるのであります。私はこれらの點に就て最近の狀況とその對策の概要等を御話致してみたいと思ひます。

本社主催　半島大棋戰（5）

二段　松本薫　三段　杉本砂一

●四六る七
○四七ぬ九
●四八ち三
○四九を六
●五〇を七
○五一ぬ五
●五二ち五
○五三よ十三

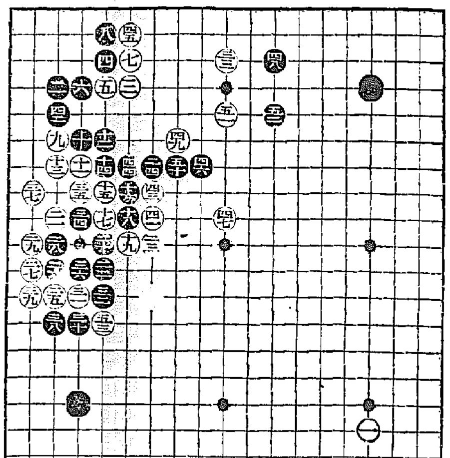

白に神算ありや　勝敗目睫の間に迫る感あり

講評　七段　瀬越憲作

◇黒四六のトビは當然、斯く打たれて見れば、白十九以下中央の四子が如何に薄弱なものであるかを痛感するであらう。

その意味に於ても、昨日詳述した如く白四五では四六に打つべきであつた事を感知するであらう。

◇黒四八のツメは好點たるを失はない。

有害無益のノゾキ

◇白四九のノゾキは上邊の脆弱に致した手であるが、中の友軍を弱めるばかりで有害無益といふべく、決して打つべき手ではない。さうして此のノゾキの有無に依り上邊の白地に黒からの打込手段が生ずるとでも云ふのなら未だしも大して差異がないのであるから、云ふまでもなく白四九では單に五一にトブ處である。

◇黒五二のトビは敢て否定する程の手ではないが『りノ七』にトツで打つ方が、黒として分り易い意味がある。

◇この時白は神算あつてか、突然左下隅に轉じ五三とキツて行つたが、私の見る處では『無理』と斷言して憚からない。

しかし見方によつては、尋常の手段を以てしては此の頽勢を挽回することは容易ならずと觀て、無理を承知の强硬手段かも知れない。が、何れにしても現在此處をキツて行く手には絶對的に不贊成である。

白に採るべき態度

◇成程、碑に大際に黒に殘されてゐる。

しかし乍ら二三の手合であるから——彼我の相違が意味する——白としては悔く自重し。斯かへる短兵急な手段を避け、徐々に打ち進みチヤンスの到來を待つべきが至當と思ふ。

◇然らば白五三を以ては何れに着手すべきかと云ふに、先づ『ぬノ十六』に下邊の大場を占め、次いで五三のキリを狙ふ。

その時黒『わノ十六』にツメて來れば、白『にノ十四』と期間のシマリを採つて打つ等、この際の一策と信ずる。

◇白五三のキリが無理と否とは別問題として、黒の立場として斯くキラれるに及んで遡つて三八のアテを打つた事を痛嘆するであらう。

今となつては死兒の齢を數ふるに等しいが、黒三八で單に四十にトンでゐたならば、白五三のキリを即座に不成立に終らしめる事が出來たのである。それは參考圖に依つて明らかである。

◇さて白に五三とキラれ、黒は如何にして此處を善處するであらうか？

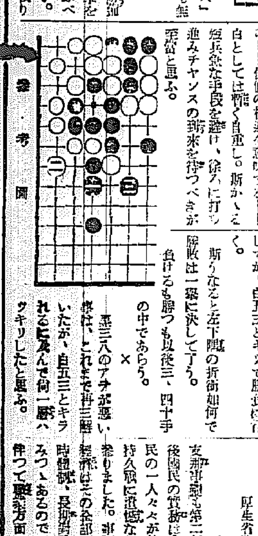

參考圖

觀戰記

成算あつてか將又玉碎を期してか、白五三とキツて勝負に出る。

斯うなると左下隅の折衝如何で勝敗は一擧に決して了う。負けるも勝つも以後三、四十手の中であらう。

×

黒三八のアテが悪いと誰しも思ふ。これまで持三個いたが、白五三とキラれるに及んで何一層ハツキリしたと思ふ。

朝鮮郵船　西鮮航路

◎北鮮航路　◎朝鮮郵船株式會社　京城府南大門通り五ノ一　代表電話本局(2)四一九五番
日本郵船乘船御申込は弊社に御願致します

阿波共同汽船出帆

代理店　仁川府海岸町　野口商會　電話二四・一三七番

所	會場	日	
釜山	大平館	九月三日	晝夜
〃	〃	四日	晝夜
大邱	公會堂	五日	夜
大田	大田劇場	六日	夜
清州	清州劇場	七日	夜
水原	水原劇場	八日	夜
京城	京城劇場	九日	夜
〃	〃	十日	晝夜
〃	〃	十一日	晝夜
仁川	公會堂	十二日	夜
開城	開城座	十三日	夜
海州	海州劇場	十四日	夜
沙里院	旭座	十五日	夜
鎭南浦	三浦館	十六日	夜
[illegible]	榮樂館	十七日	夜
平壤	公會堂	十八日	晝夜
〃	〃	十九日	晝夜
平壤	公會堂	二十日	夜
宣川	宣川會館	廿一日	夜
新義州	公會堂	廿二日	夜
安東	安東劇場	廿三日	夜
元山	遊樂館	廿五日	晝夜
咸興	眞砂館	廿六日	夜
興南	興南館	廿七日	夜
圖們	圖們劇場	廿八日	夜
會寧	公會堂	廿九日	夜
會寧	會寧劇場	三十日	夜
清津	公會堂	十月一日	晝夜
羅南	初瀨座	二日	晝夜
全州	帝國館	四日	夜
群山	公會堂	五日	夜
木浦	平和館	六日	晝夜
光州	光州劇場	七日	夜
統營	榮樂館	八日	夜
晋州	晋州劇場	九日	晝夜
馬山	三浦館	十日	夜
鎭海	櫻館	十一日	夜
[illegible]	妙樂館	十二日	夜

—晝の部一時・夜の部六時—